

広報

人が輝き まちが飛躍する 住みたいまち 住みつづけたいまち
～ 共に創り 未来につなぐ 幸せ実感都市 いいづか ～

いいづか

2023年

4月号

No.205号

飯塚市総合体育館
4月15日(土) オープン!!



飯塚市総合体育館 | 4月15日(土) / オープン!! |



飯塚市総合体育館が、新たなスポーツ振興の拠点として市民公園内にオープンします！

- 所在地：鯉田1560番地5
- 開館時間：9時～22時
(休館日：12月29日～1月3日)

※次の日程で施設内を内覧いただけます(申込不要)。

- 4月15日(土) 13時～17時
- 4月16日(日) 9時～17時

1階

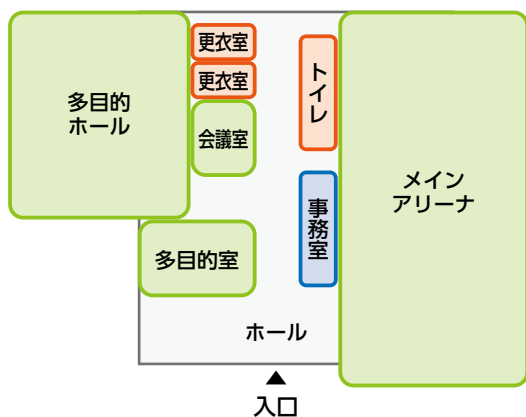

2階

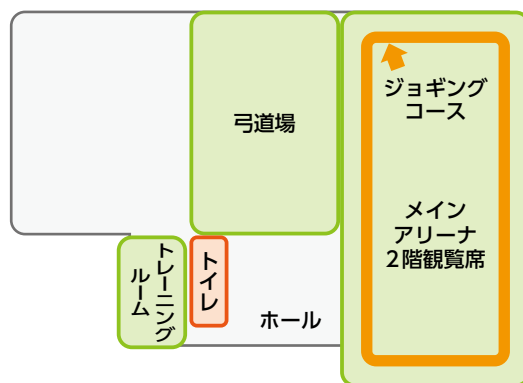

落成記念イベント「飯塚カップ」



高校男子バスケットボールの強豪校を招待し、「飯塚カップ」を開催します。
好評によりチケットは完売しましたが、当日は動画配信を行う予定です。
強豪校が魅せる熱い試合にご期待ください！

- 開催日
令和5年4月29日(土・祝)～30日(日)
- 参加校
開志国際高等学校(新潟県)
福岡第一高等学校
東山高等学校(京都府)
福岡大学附属大濠高等学校
※詳しくは市のHPをご確認ください。



新しい体育館をのぞいてみよう



メインアリーナ バスケットコート3面分の広さです。様々なスポーツ大会・イベント開催ができます。



サブアリーナ



バスケットコート1面分の広さです。
スポーツ競技のほか、地域行事・健診等、様々な用途で
利用できます。

多目的室



間仕切りにより2分割での利用が可能です。
ダンスや体操、会議など多目的に利用できます。

弓道場



建物の2階にあり、6人並びで利用できます。

総合体育館のオープンに伴い、
飯塚第1体育館のご利用が
4月16日(日)までとなります。



この春、 健幸をつかめ!!



▼この春から始めよう▼

飯塚市では「いづくか健幸ポイント事業」を行っています。これは、「誰でも」「気軽に」「楽しめる」をテーマとし、健康で幸せな毎日を送っていただくことを応援するプロジェクトです。市が用意する活動量計、またはご自身のスマートフォンを持ち歩いて運動したり、健康に関する取り組みに参加し、その頑張りや結果に応じてポイントをもらうことができます。普段の生活の中で無理なく、楽しみながら運動習慣を身につけることができます。

今年で4年目を迎え、現在、約3,600名が参加しています。

あなたの健幸生活を「いづくか健幸ポイント」が応援します！

▼健康と歩数

ウォーキングは健康づくりに効果があると多くの方がご存知かと思えます。では、具体的にどのくらい歩けばいいのでしょうか。下の表は歩数と予防(改善)できる病気について調べた研究結果です。ただ単にたくさん歩くだけでは十分ではなく、歩く速度も重要であることが分かっています。この研究では、高血圧症をはじめ多くの病気を予防できるのは、1日平均8,000歩、そのうち速歩き程度の活動を20分以上行うことが効果的であることが分かっています。

まずは、普段のご自身の歩数を知ることから健幸づくりを始めましょう！

1日あたりの「歩数」「早歩き時間」と「予防(改善)できる可能性のある病気・病態」

歩数	早歩き時間	予防できる病気・病態
2,000歩	0分	寝たきり
4,000歩	5分	うつ病
5,000歩	7.5分	要支援・要介護、認知症、心疾患、脳卒中
7,000歩	15分	がん、動脈硬化、骨粗しょう症、骨折
7,500歩	17.5分	筋減少症、体力の低下
8,000歩	20分	高血圧症、糖尿病、脂質異常症、メタボ(75歳以上)
9,000歩	25分	高血圧(正常高値血圧)、高血糖
10,000歩	30分	メタボ(75歳未満)
12,000歩	40分	肥満

食後1時間以内が効果的！
少しでも歩く！

出典：東京都健康長寿医療センター 中之条研究

いづくか健幸ポイントのしくみ

○おおまかな流れ

① 持ち歩く

活動量計やアプリをインストールしたスマホを身に着け
健康維持のために
歩きましょう



② データを送る

歩数データを
専用の機器で
送ります



③ ポイントがたまる

送ったデータ等に応じて
ポイントが貯まります

例えば、こんな健康づくりでポイントがもらえます



体重や筋肉量を 適正に

月1回測定をする事
で体の変化に気づき、
やる気アップ!



検診を受診

市の集団検診(がん検
診・特定健診)、職場の
健康診断や人間ドック、
歯科検診、妊婦健診な
どを受診する。



健康づくり 教室に参加

市の健康教室に参加
する。



歩数を増やす

歩く歩数をいつもよ
り増やしたり、国が
薦める歩数を歩く。

年間最大5,000ポイントをゲット!

いづくか健幸ポイントの効果

意識が変わる!

歩数を意識して歩くよう
になった方の割合

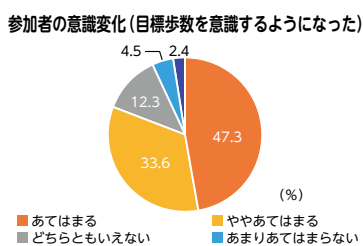

参加前より歩くことへ
の意識が向上した方 **約80.9%**

行動が変わる!

新規参加者の歩数の
移り変わり

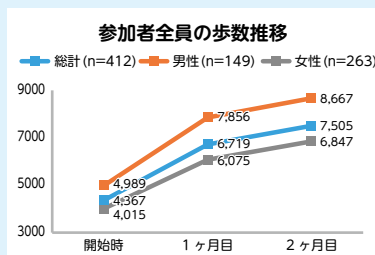

始めたことで
増えた歩数 **約3,000歩**

健幸の輪が広がる!

参加者数の移り変わり

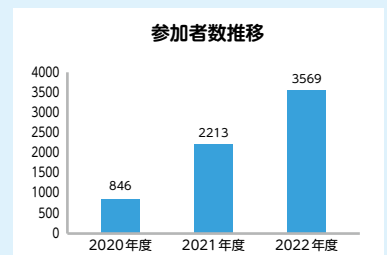

参加者数 **現在約3,569人**

参加申込みについて

- ▶ **対象** 20歳以上の飯塚市民
※団体申請の場合は市外在住者可（詳しくは下の「団体での参加も歓迎します」をご覧ください）
- ▶ **募集人数** 2,000人
- ▶ **申込期間** 令和5年4月13日（木）～5月8日（月）まで
- ▶ **申込方法** お電話もしくはLINEで説明会をご予約ください。
※継続して参加される方のお申込みや説明会への参加は不要です
- ▶ **説明会** 初めての方は新規参加者説明会への参加が必要です。

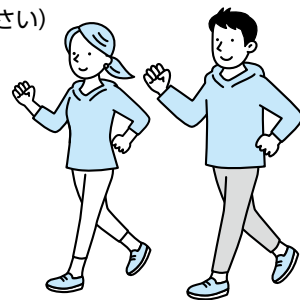

日程	10:00～11:30	14:00～15:30
5月14日（日）	立岩交流センター	
5月15日（月）	飯塚市総合体育館	飯塚市総合体育館 4月に鯉田に開館する新体育館です
5月16日（火）	飯塚市役所 1階多目的ホール	飯塚市役所 1階多目的ホール
5月17日（水）	庄内交流センター（ハーモニー） 幸袋交流センター 目尾小学校跡地	鯉田交流センター 飯塚片島交流センター
5月18日（木）	鎮西交流センター 筑穂体育館	鯉田交流センター 飯塚東交流センター
5月19日（金）	菰田交流センター 穂波福祉総合センター	二瀬交流センター 穂波福祉総合センター
5月20日（土）	中央公民館 401 学習室	中央公民館 401 学習室
5月21日（日）	穂波交流センター 大ホール	コスモスコモン前

▶参加方法がえらべます！

① スマホアプリ

専用アプリをインストールして使用します。いつでもどこからでも歩数データの送信が可能です。ログインID・パスワードは説明会でお知らせします



② 活動量計

1人1台、お貸しします。市が指定する拠点またはコンビニ（ローソン・ミニストップ）からのデータ送信が必要です



※活動量計とは？
歩数だけでなく、消費カロリーなども記録できる手のひらサイズの機器

団体での参加も歓迎します！

事業所は「健康経営」の一環として、地域は「地域の健康づくり」として「会社ぐるみ」「地域ぐるみ」で参加しませんか。仲間と一緒に参加することで、より楽しみながら健康づくりにつなげることができます。

- ▶ **対象団体** 飯塚市内で運営している企業・自治会・サークル
10名以上から（10名未満の場合はご相談ください）
市外在住者可
- ▶ **申込方法** 代表者様よりご連絡ください。
説明会の出張対応も行っていますので、お気軽にご相談ください。



健幸ポイント
参加者対象

個別運動プログラム教室

一人ひとりの体力や体組成、ライフスタイルに合わせた運動プログラムを作成し、安全で効果的なステップ運動や筋力トレーニングを行います。個人毎に適した強度で運動できるので、体力に自信がない方も安心して参加できます。

- ▶ **対象** 40歳以上の飯塚市民で**いづか健幸ポイント参加者の方**。
かつ、医師から運動制限をされていない方
(制限されていない方でも、通院中の方は参加にあたり医師の許可が必要です)
- ▶ **会場** 飯塚市総合体育館 (鯉田 1560 番地 5)
- ▶ **コース** 毎週水曜日 (A)10:00 ~ 11:30 (B)13:00 ~ 14:30 (C)15:30 ~ 17:00
- ▶ **期間** 令和5年6月 ~ 10月 (月4回 × 5カ月 計20回)
- ▶ **料金** 7,500円 (5ヶ月分)
- ▶ **申込方法** お電話にて申し込みください。
- ▶ **申込期間** 令和5年4月13日 (木) ~ 5月8日 (月) まで
- ▶ **定員** 各コース25人 (計75人) ※ 応募多数の場合は抽選となります。
- ▶ **持ち物** 動きやすい服装・室内用シューズ

個別運動プログラムのしくみ

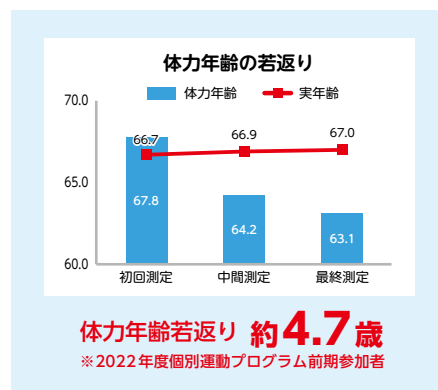
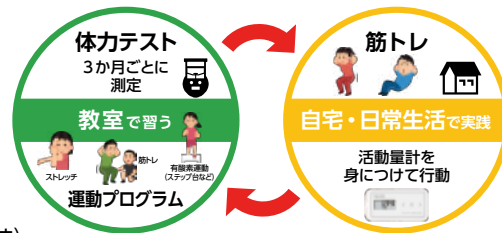

参加者から聞きました

稲富鉄則さん、由美さん夫妻

鉄則さん (左) **体力年齢9歳若返り**

教室に参加し、自宅でもストレッチや筋トレを行うようになりました。腕や脚に筋肉がついてきたのが自覚できています。
参加してよかったです。

由美さん (右) **体力年齢2歳若返り**

少し体力年齢が若返って嬉しいです。筋トレやストレッチの効果があるのではないのでしょうか。
今後は歩くことも増やしていきたいと思います。

まずは体験
してみよう

無料体験会

- ▶ **会場** 飯塚市総合体育館 (鯉田 1560 番地 5)
- ▶ **日時** 令和5年4月26日 (水) (A)10:00 ~ 11:00 (B)13:00 ~ 14:00 (C)15:00 ~ 16:00
- ▶ **申込方法** お電話にて申し込みください。
- ▶ **申込期間** 令和5年4月13日 (木) ~ 4月25日 (水) まで ※ 定員になり次第終了します。
- ▶ **定員** 各コース25人 (計75人)
- ▶ **持ち物** 動きやすい服装・室内用シューズ

お問合せ・
お申込み先

飯塚市健幸保健課 健幸都市係
〒820-8605 飯塚市忠隈523番地<穂波支所>
☎0948-22-0380 (内線 2167 ~ 2169) 平日8時30分 ~ 17時15分





いづくか将棋 WeeeeeeeK!!

5月21日・22日に「第81期 名人戦七番勝負第4局」が、5月25日に、「第34期女流王位戦五番勝負第3局」が、麻生大浦荘で開催されます。(※対局の見学はできません。) 対局にあわせて、対戦者を歓迎する前夜祭やプロ棋士による大盤解説が開催されます。

第81期 名人戦 七番勝負 第4局

対局者 渡辺明名人 VS 藤井聡太竜王

対局日 5月21日(日)・22日(月)

前夜祭

日時：5月20日(土) 18時～(予定)
場所：のがみプレジデントホテル

大盤解説

日時：5月22日(月) 14時～終局(予定)
場所：のがみプレジデントホテル

他にも、子ども向けの将棋イベントを開催する予定です！

第34期 女流王位戦 五番勝負 第3局

対局者 里見香奈女流王位 VS 伊藤沙恵女流三段

対局日 5月25日(木)

前夜祭

日時：5月24日(水) 18時～(予定)
場所：のがみプレジデントホテル

大盤解説

日時：5月25日(木) 15時～終局(予定)
場所：のがみプレジデントホテル

イベントはすべて事前申し込みが必要になります。
申し込み方法などの詳しい内容は、飯塚市ホームページをごらんください。

※新型コロナウイルス感染症感染拡大防止の観点から、掲載内容が変更となる場合がありますので、あらかじめご了承ください。

●お問合せ 商工観光課 (☎0948-22-5517)

天皇杯・皇后杯 第39回飯塚国際車いすテニス大会 (Japan Open 2023)開幕

今年で39回目の開催を迎える「飯塚国際車いすテニス大会」が4月18日から23日の6日間、いづかスポーツリゾート、県営筑豊緑地のテニスコートを会場に開催されます。

この大会は、アジアで唯一、国際テニス連盟 (ITF) 公認の車いすテニスツアー「スーパーシリーズ」として、毎年世界のトップ選手のハイレベルな戦いが繰り広げられています。

新型コロナウイルス感染症の影響により中止となり4年ぶりとなる国際大会の開催となります。ぜひ会場で選手への熱い声援をお願いします。

●お問合せ

〒820-0011 飯塚市柏の森6-1
飯塚国際車いすテニス大会事務局
TEL 0948-25-7144 FAX 0948-25-7520
<https://japanopen-tennis.com/>



令和4年度開催「飯塚オープン」の様子

環境コラム

大気環境配慮型SS* (e→AS) とは?

* SS: サービスステーションの略。ガソリンスタンド (給油所) を意味します。

■ e→AS (イーアス) とは

大気環境に配慮し、燃料蒸発ガスの排出を抑制する取組をしているガソリンスタンドを、環境省及び資源エネルギー庁ではe→ASとして認定します。

燃料蒸発ガスは、大気汚染物質である光化学オキシダントやPM2.5の原因物質の一つであり、ガソリン特有のにおいの元でもあります。

■ 大気環境配慮型SS認定制度とは

大気環境保全を図るため、燃料蒸発ガスを回収する機能を有する計量機を設置したSSを環境省及び資源エネルギー庁において認定する「大気環境配慮型SS (e→AS) 認定制度」を平成30年7月から開始し、あわせて認定SSを広く公表すること等により、燃料蒸発ガスを回収する機能を有する計量機の普及を促進します。

■ 燃料蒸発ガスを回収する機能を有する計量機の導入のお願い

SS事業者の方には本認定制度の趣旨をご理解のうえ、認定取得のため燃料蒸発ガスを回収する機能を有する計量機の積極的な導入にご協力をお願いします。

自動車にガソリンを給油する際は大気環境配慮型SS (e→AS) での給油をお願いします。
皆様、ひとりひとりのちょっとした環境への取組が、大気汚染問題解決への一歩となります。

出典: 環境省ホームページ (<https://www.env.go.jp/air/osen/voc/e-as/index.html>)



●お問合せ 環境整備課 環境推進係 (☎内線1653)

福岡県議会議員一般選挙

投票日 4月9日(日) 午前7時から午後8時まで

任期満了に伴う福岡県議会議員一般選挙が行なわれます。

県政にたずさわる人を選ぶ身近で大切な選挙です。忘れずに投票しましょう。



飯塚市議会議員一般選挙

投票日 4月23日(日) 午前7時から午後8時まで

任期満了に伴う飯塚市議会議員一般選挙が行われます。

市政にたずさわる人を選ぶ身近で大切な選挙です。忘れずに投票しましょう。

投票することができる人

- ① 平成17年4月24日までに生まれた人
- ② 令和5年1月15日までに転入届をし、引き続き飯塚市内に住所を有している人。
- ③ 公民権停止等の欠格事項に該当しない人

上記のすべてを満たし、飯塚市の選挙人名簿に登録されている人が投票できます。

※飯塚市外に転出すると、投票ができなくなりますのでご注意ください。

入場整理券について

投票所入場整理券(ハガキ)は、4月10日(月) 郵送のため4月12日(水)頃から届く予定です。

届いた投票所入場整理券(ハガキ)は、大切に保管し、投票の際に投票所にご持参ください。もし、入場整理券を紛失されたとき、忘れたときは、各投票所で再交付しますので、**本人が確認できるもの**(マイナンバーカード・運転免許証・健康保険証など)を持参して投票所の受付係にお申し出ください。

当日の投票所

選挙当日の投票所は、郵送される投票所入場整理券の表面に記載された投票所にお越しください。

※一部投票所が変更となる投票区がございますので、お間違えのないようご注意ください。

●期日前投票の期間 4月17日(月)～4月22日(土) 毎日午前8時半から午後8時まで

●期日前投票の場所

期日前投票ができる場所	住所及び電話番号
飯塚市役所本庁 1階多目的ホール	新立岩5番5号 ☎0948-22-5500
穂波支所 1階市民ホール	忠隈523番地 ☎0948-22-0380
筑穂支所 3階会議室	長尾1242番地1 ☎0948-72-1100
庄内交流センター別館(庄内図書館横)	綱分791番地4 ☎0948-82-1200
額田支所 会議室	鹿毛馬2333番地4 ☎0948-92-2211

期日前投票の移動支援

期日前投票所での投票のために、コミュニティバス、予約乗合タクシー、エリアワゴン、路線ワゴンを利用される場合はその運賃が無料になります。ご利用の際は必ず投票所入場整理券(ハガキ)をお持ちください。

不在者投票について

入院中、他市区町村に仕事や学業などで一時的に滞在中など、一定の事由により投票日に投票所へ行けない方は不在者投票を行うことができます。詳しくは飯塚市選挙管理委員会へお問い合わせください。

選挙公報

候補者の政見などを掲載した選挙公報を配布します。**4月18日(火)頃から**各世帯にお届けいたします。そのほか、市役所本庁や各支所等にも備え置きますのでご利用ください。

※後日、市ホームページにも選挙公報を掲載する予定です。

(注意) 選挙管理委員会ホームページに掲載された選挙公報をプリントアウトして、不特定又は多数の者に頒布したり、候補者以外の人が選挙管理委員会ホームページに掲載された選挙公報のデータを添付した電子メールを送信等(例示)したりすると、公職選挙法第142条、142条の4または146条に抵触することがありますのでご注意ください。

投票日当日の移動支援

※事前申込が必要です。



令和5年4月の選挙から投票日当日の移動が困難な方に タクシーによる移動支援(無料)を開始します。

- ◆利用可能日時 福岡県議会議員一般選挙: 令和5年4月 9日(日) 午前8時から午後6時まで
飯塚市議会議員一般選挙: 令和5年4月23日(日) 午前8時から午後6時まで
- ◆利用料金 無料
- ◆申込期間 福岡県議会議員一般選挙: 令和5年4月 3日(月) から4月 7日(金) 午前8時から午後5時まで
4月 8日(土) 午前8時から正午まで
飯塚市議会議員一般選挙: 令和5年4月17日(月) から4月21日(金) 午前8時から午後5時まで
4月22日(土) 午前8時から正午まで
- ◆対象者 飯塚市の選挙人名簿に登録されている人で、次の1～3のすべてに該当する人
 - 1 投票日に飯塚市内に居住している人
 - 2 交通手段または補助の移動手段がない人で、自宅から当日投票所までの移動が困難な人
 - 3 次のア・イのいずれかに該当する人
 - ア. 自ら送迎車両までの移動が可能であること
 - イ. 自ら送迎車両までの移動が困難な場合は、自宅及び投票所で送迎車両までの移動を介助する付き添いまたは介護する人が同伴できること
- ◆利用の流れ
 - 1 下表の中から、ご自宅から近いタクシー会社に直接申し込んでください。
 - 2 タクシー会社に下記を伝えてください。
①「投票日当日の移動支援の申込み」 ②住所、氏名、利用時間、電話番号等
(申込多数の場合は、ご希望の時間に添えない場合があります。)
 - 3 投票日当日、タクシーで投票所に向かい、投票後、タクシーで自宅に戻ります。(別の場所には行けません。)

注意事項



- ・入場整理券(ハガキ)を必ず持参し、タクシー運転士に提示してください。
- ・送迎は自宅(選挙人名簿登録住所)から指定の投票所(選挙人が名簿登録されている投票区の投票所)までの往復です。
- ・1台に同居のご家族や介助する人が乗車できます。
- ・配車は申込み順のため、お待ちいただく場合があります。

◆タクシー 申込先一覧

	タクシー会社	所在地(地区)
	グリーンベルトタクシー ☎0948-22-1655	川津(飯塚地区)
	オレンジタクシー ☎0948-22-0023	川津(飯塚地区)
	安全タクシー ☎0948-23-1016	鯉田(飯塚地区)
	穂波タクシー ☎0948-22-1040	天道(穂波地区)
	みのりタクシー ☎0948-22-4264	太郎丸(穂波地区)
	エースタクシー ☎0120-53-1233	有井(庄内地区)
	庄内タクシー ☎050-8884-0092	赤坂(庄内地区)

※筑穂地区の方は穂波タクシー、みのりタクシーがご自宅から近いタクシー会社です。

※穎田地区の方は安全タクシー、エースタクシーがご自宅から近いタクシー会社です。

開票時間と場所

開票は4月23日(日)午後9時30分から飯塚第一体育館で行います。一般の人もお参観いただけます。

令和5年度施政方針

新型コロナウイルス感染症については、政府は、令和5年5月8日から感染症法上の位置づけを現在の「2類相当」から季節性インフルエンザなどと同じ「5類」に移行することを決定しています。3年に及ぶコロナ禍からの社会経済活動の正常化に向けて、大きな転換期を迎えており、本市としまして、ウイズコロナ時代に対応していきます。

令和4年度は、シネマコンプレックスを併設した「ゆめタウン」誘致、「沢井製薬株式会社」新工場建設など、多くの事業者の皆様が本市を選んで進出していただくことができ、さらに、昨年11月にはふくおか嘉穂農業協同組合の「カホテラス」がオープンを迎えるなど、若者も高齢者も働ける場所の確保に向けた地域雇用の創出や定住人口の増加に向けた取組が着実に進んでいます。

また、本市におけるふるさと応援寄附金が2年連続して県内1位となるなど、「本市の魅力

力を多くの方々に広く発信する年」となりました。

令和5年度は、これまで取り組んできました魅力の「発信」に加え、未来を切り拓くための「始動の年」と位置づけ、「住みたいまち、住みつづけたいまち」を目指すために、「未来を担う子どもたちの成長を応援するまち」、「高齢者が元気で活躍できるまち」、「デジタル技術を活用した行政サービス改革」など、「すべては飯塚市民と、その未来のために」という思いのもと、積極的に「本物志向・未来志向」のまちづくりに取り組み、飯塚市の未来に向けて始動していきます。

このような取り組みの成果や流れを止めることなく、未来に向けた対策を講じていくことで、「進化を続ける元気な飯塚市」、「支え合い（愛）助け合い（愛）I（愛）が繋がるIizuka」の実現を目指し誠心誠意取り組みます。

人権・市民参画

人権尊重のまちづくりの推進

「飯塚市部落差別をはじめあらゆる差別の解消の推進に関する条例」に基づき、人権教育・啓発に総合的かつ計画的に取り組み、市民一人ひとりの人権が大切にされる人権尊重のまちづくりに努めます。

男女共同参画の推進

「第2次飯塚市男女共同参画後期プラン」に基づき、男女共同参画推進センター「サンクス」における啓発講座や、イクボス推進事業、女性活躍のための取組を推進します。

協働のまちづくりの推進

地域の課題を自らが解決できるような市民の力や地域の力を醸成し、自主自立した協働のまちづくりを進めるため、情報共有を図るとともに、必要な支援に努めます。

情報化の推進

「飯塚市地域情報化計画」に基づき、市民の利便性の向上を図るため、行政手続のオンライン化の推進やICTを活用した窓口業務の改善などに努めます。

市政情報の発信

広報誌、ホームページ、SNS、テレビなどそれぞれの媒体

の特性に応じ、必要な情報を必要とする人に速やかに届けられるような情報発信に向け、職員一人ひとりが発信者であるという認識のもと、あらゆる機会において本市の魅力アピールします。

行政経営

行政経営

アウトソーシングやデジタル技術を積極的に活用して業務の効率化に努めます。

また、「飯塚市第二次行財政改革大綱」および「飯塚市第二次行財政改革後期実施計画」の計画期間が経過することから、今後の超少子高齢化による人口構造の変化に対応し、行政サービスを維持、向上できるように、デジタル・トランスフォーメーションや働き方改革、デジタル人材の育成といった視点を取り入れた新たな計画を策定し、効果的・効率的な行政経営の実現に向けて戦略的に取り組みます。

広域行政の充実

令和5年度からの「第2次嘉飯圏域定住自立圏共生ビジョン」に基づき、更なる圏域全体の活性化に努めます。

「第2次公共施設等のあり方に関する基本方針」に基づき、公共施設等の計画的な維持管理、適正配置による財政負担の軽減・平準化に取り組みます。

また、市として活用策がない公共施設等の跡地・跡施設をはじめとした未利用財産について、管理費の削減、売却による歳入を確保するため、民間への売却などを推進します。

健幸・子育て

健幸都市づくりの推進

市民の自主的な健康づくりを促進するため、「いいつか健幸ポイント事業」への参加を呼びかけるとともに、健幸都市の実現に向け、運動教室をはじめ講座・イベントなどについて、内容を充実させ実施します。

また、「第2次飯塚市健康づくり計画」および「第2次飯塚市自殺対策計画」の策定に取り組みます。

国民健康保険事業

特定健康診査受診率向上に取り組み、早期介入による生活習慣改善および重症化予防を図り、市民の健康づくりを支援します。

■飯塚市立病院

地元医師会や他の医療機関と連携を図り、救急科を中心とした救急医療の強化など、医療体制の充実に努めるとともに、飯塚医療圏域における地域の中核的病院としての役割を果たします。

■高齢者福祉施策

新型コロナウイルス感染症に対応した介護予防・フレイル予防の推進に加え、新たに高齢者の保健事業と介護予防の一体的実施など関係機関と密接に連携をとりながら地域包括ケアシステムの更なる深化を図ります。

また、介護保険事業については、団塊の世代が75歳以上となる2025年を見据えて、高齢者支援のニーズや養護者を取りまく現状把握や課題分析を行い、令和6年度から8年度を計画期間とする「第9期飯塚市高齢者保健福祉計画及び介護保険事業計画」を策定します。

■子育て支援の推進

核家族化が進み、地域のつながりも希薄となる中で、孤立感や不安感を抱くすべての妊婦・子育て家庭が安心して出産・子育てができる環境を整えるため、SNSを活用した伴走型の相談支援の充実や市独自の経済的支援の実施などに努めます。

■安心して産み育てやすい環境づくり

老朽化した築市・平恒両保育所の統合整備事業を令和6年度開所に向け推進します。

放課後児童クラブについては、子どもたちがコロナ禍の状況においても放課後を安全・安心に過ごせる場所として環境の整備に取り組みるとともに、「生きる力」の育成のために集団活動や教育的プログラムを実施し、学校や放課後子ども教室事業との連携強化を推進し、子どもたちの健全な育成と子育て家庭の支援の充実に努めます。

■障がい者福祉

「障がいのある人もない人も、ともにいきいきと暮らせる共生のまちづくり」を目指し「第4期飯塚市障がい者計画」および「第7期飯塚市障がい福祉計画・第3期飯塚市障がい児福祉計画」の策定に取り組み、支援を必要とする人が適切な障がい福祉サービスを利用できるように周知を図るとともに、障がいに関する正しい理解の促進に努めます。

■地域福祉

「第3期飯塚市地域福祉計画」に沿って市民、地域およびボランティア団体などの協働による「お互いを尊重し、支えあい、

助け合う協働の地域づくり」を推進します。

生活に困窮した方々への対応については、物価高騰や新型コロナウイルス感染症の影響などにより生活に困窮された方々に対し、生活保護制度、生活困窮者自立支援制度を適切に活用し、困窮状態からの早期自立に向けた迅速な支援を行います。

地域経済

■農林業の振興

農業従事者の高齢化や、後継者・担い手の減少が進んでいるため、新規就農者や認定農業者などの多様な担い手の育成や確保、また組織的活動への支援を行うことで、持続可能な地域農業の振興を図ります。

森林整備については、森林の持つ多面的機能を発揮させるため、森林整備基金や県補助事業を活用し、森林や放置竹林の整備、有害鳥獣被害などの地域課題の解決を図り、地域資源の保全に努めます。

■卸売市場

安全・安心な生鮮品を地域の方々に届けるための流通拠点として、さらなる品質管理の向上、安定供給を目指し、円滑な運営

と売上げの拡大に努めます。

■地場産業の振興と創業促進・産業の創出

産学官の連携を強化し、企業の新技術、新製品の開発、販路開拓などの事業活動を支援するとともに、先端的な情報技術の活用により技術者や企業の集積促進・創業支援の取組につなげます。

海外販路開拓と外国人材の活用については、海外事業者との公民連携も活用しつつ、市内企業のニーズを踏まえた情報提供や支援機関とのマッチングなどに取り組みます。

企業誘致については、積極的な誘致活動に取り組むための基盤づくりとして、工業団地の整備を進めるとともに、都市圏企業を中心に企業間のネットワークの構築を図り、多様な雇用を創出します。

また、新規の雇用者を中心に本市で働く方々の定住促進を図ります。

■公営競技事業

ミッドナイトオートレースの拡充およびオールスター・オートレースなどのグレードレースを開催し、売上拡大を図るとともに、メインスタンドの建替えによる、よりよい施設環境の整備を推進し、新たなファンの獲

得に努めます。

■商業の振興

利便性向上の一環としてキャッシュレス化の推進に取り組むとともに、中小・小規模事業者の事業継続支援のため、相談窓口の設置や消費喚起対策に取り組みます。

また、空き店舗対策や各種イベントの支援により、街なかへの集客を高めるとともに、商店街やイオン穂波店、ゆめタウンおよびカホテラスといった大型商業施設などの立地する周遊商業エリアを創出し、回遊性と滞在時間の向上を図り、「商都いづか」の復活に取り組めます。

特産品による商業の振興については、優れた地域資源や製品を「いづかブランド」として広くPRし、販路拡大や地域活性化に努めるとともに、筑前茜染を活用した製品の開発と歴史・文化の伝承に取り組めます。また、非常に好調であるふるさと納税の更なる寄附額の増加を目指すとともに、これまで培ってきた情報発信力を活用し、本市の魅力を全国にPRすることで、移住定住の促進へと繋がります。

■観光の振興

ゆめタウンに併設する映画館や新体育館を新たな地域資源と

して活用し、いづかスポーツ・リゾート、サンビレッジ茜、旧伊藤伝右衛門邸などの観光資源との相乗効果を発揮するとともに、周辺自治体の魅力ある取組との波及効果を高め、広域連携の推進による交流人口の増加を図ります。

■就労支援の充実と労働環境の整備

中小企業における人材の確保および育成を最大の課題と捉え、国・県・就労支援機関や産業支援団体と連携を図り、就業意識の向上と労働環境の充実を図るなど、就労支援に取り組めます。

また、これまでの小学校、中学校、高等学校および大学とのネットワークを基盤としたデジタル人材の育成を未来への投資と位置づけ積極的に推進するとともに、デジタル化による事業所の魅力向上と求職者のスキル向上に取り組めます。

〈教育・文化〉

■学校教育

新型コロナウイルス感染症対策の徹底と子どもの健やかな学びの保障の両立を図るとともに、子どもたちが自らの意思で進路決定や将来設計を行うため

に必要な意欲・態度や能力を育てるキャリア教育の推進、多様な性を尊重できる豊かな心を育む人権教育に取り組めます。

また、外遊びや体育学習などの充実を通して体力の向上を図るとともに、食育などを通して健康の保持増進の教育を推進します。

さらに、地域・家庭、関係機関との連携・協力によるいじめや問題行動の未然防止に取り組む、不登校傾向のある児童生徒への支援の充実を図ります。

■学校給食

給食調理業務への民間活力の導入により業務の効率化を図るとともに、衛生管理の徹底と地産地消を推進しながら献立内容の工夫を行い、バラエティ豊かで栄養バランスに配慮した安全で安心な給食を提供し、食生活に関する正しい理解や望ましい食習慣を養うために、積極的に食育を推進します。

■確かな学力を育む教育の推進

小中一貫教育9年間の連続した学びをさらに充実させ「多層指導モデル(MIM)」、「徹底反復学習」、「協調学習」の3つの学習プログラムを実施し、未来社会の創り手となる子どもたちに知識および技能の習得と思考力、判断力、表現力などを育

成する取組の充実を図ります。

また、ICTの活用により教育DXを推進し、子どもたちの力を最大限に引き出すための「個別最適な学び」と「協働的な学び」の一体的な充実に努めるとともに、プログラミング教育、グローバル化に対応した英語教育の充実を図ります。

さらに、特別支援教育支援員の適切な配置などにより、児童生徒一人ひとりに応じた特別支援教育を推進します。

■生涯学習の振興

あらゆる世代のライフステージに応じたライフキャリアの形成を支援する学びの機会や情報の提供に取り組むとともに、生涯学習指導者の育成を図り、学習活動の成果を地域社会で活かせる環境づくりを推進します。

また、地域や社会教育団体などとの連携・協働のもと、子どもたちの安全・安心な居場所づくりを推進するとともに、様々な実体験を通じて未来の地域リーダーを育成する体制の充実を図ります。

■スポーツの振興

スポーツ協会、各種競技団体やスポーツ推進委員との連携を図り、スポーツイベントや各種スポーツ教室を実施し、気軽にスポーツに参加する機会を拡充

します。

また、4月に開館する総合体育館を中心にスポーツ大会などの誘致を行い、レベルの高い競技に触れる機会を創出することにより、スポーツによる交流人口の増加および地域の活性化を図ります。

■文化芸術の振興

「飯塚市文化振興マスタープラン」に基づき、文化活動団体と協働し、飯塚新人音楽コンクールや飯塚総合文化祭の開催など、文化芸術に親しむ機会の充実を図ります。

■文化財保護

嘉穂劇場については、運営再開に向けて、建物の修復および新たな活用策の検討について取組を進めます。

また、歴史資料館企画展および文化や歴史などの講座の開催を通して、本市の文化遺産の更なる発信・活用に努めます。

■国際交流・多文化共生の推進

姉妹都市である米国サニーベール市との交流が10年を迎えることから、両市の更なる友好交流を進めます。

また、国際交流事業や日本語教室を実施し、在住外国人が地域から孤立しない共生社会を推進します。

〈都市基盤・生活基盤〉

■災害・減災対策の充実

本市においても大規模な災害が発生する可能性があることから、大規模災害発生時の迅速かつ効率的な被災者支援を図るためのDX化を進めます。

また、地域で開催される各種イベントなどに合わせて防災関連の展示などの啓発活動を行い、市民に対する防災意識の高揚を図ります。

浸水対策については、「飯塚市防災(浸水)対策基本計画」に基づき、排水ポンプ場、遊水池、水路などの整備を進めるとともに、国・県・市が緊密に連携し、国の浸水対策重点地域緊急事業である県営河川庄内川および庄司川の浸水対策の推進に取り組めます。

■生活安全の向上

犯罪被害者に優しいまちづくりを推進するため、国や県と連携し犯罪被害者に対する直接的な支援とともに、啓発活動、情報提供に取り組めます。

また、警察や関係団体と連携して交通安全に関する啓発活動などに取り組む、市民の交通安全意識の更なる高揚を図ります。

消費者行政については、消費

生活のデジタル化など、複雑化・多様化する状況に的確に対応するため、専門相談員による相談業務および啓発活動を実施するとともに、消費生活センターの広域運営の充実に努めます。

■計画的な土地利用の推進

菰田・堀池地区活性化については、ゆめタウンの開業に合わせて、隣接する道路および公園の整備を行います。

また、「飯塚駅周辺地区整備基本計画」に基づき、地域活性化に資する賑わいのある拠点づくりに効果的な整備を総合的に推進します。

■定住環境の充実

良質な住宅を供給するため、老朽化が著しい市営住宅の建て替えや長寿命化を目的とした改修を推進します。

空き家対策については、「飯塚市空き家等対策計画」に基づき、快適な住環境の保全および適切な管理などについて、効果的かつ効率的に進めます。

■地域公共交通

「飯塚市地域公共交通計画」に基づき、コミュニティバス、予約乗合タクシー、エリアワゴンの運行を実施するとともに、民間公共交通機関の確保・維持に取り組みます。

■公園の整備

長期的に安定した維持管理や公園機能を維持していくため、「飯塚市公園等ストック再編計画」に基づき、適正配置や用途変更に伴う効率的な利活用に努めます。

■主要幹線道路網の整備

福岡都市圏へのアクセス強化や渋滞解消のため、八木山バイパス4車線化の早期完成を推進し、市内各地域への交通網強化を図るため、インターチェンジのフルランプ化の実現に向けて、国や県に対し、更なる要望を行います。

■県道および都市計画道路の整備

県道飯塚穂波線をはじめ、その他重要路線の整備、完成に向けた取組を推進します。

市道については、利用者の安全性確保のため、計画的に点検・補修を実施します。

また、都市計画道路の整備については、新飯塚潤野線の早期完成を図るとともに、本市の主要拠点を結ぶ基幹路線の事業化に向けて取り組みます。

■上下水道の整備

「飯塚市水道事業経営戦略」ならびに「アセットマネジメント計画」に基づき老朽管や老朽施設の更新・耐震化を図ると

もに、統廃合などを含む水道施設の最適化および適切な維持・管理に努めます。

下水道事業については、「飯塚市下水道事業経営戦略」ならびに「下水道ストックマネジメント計画」に基づき既存施設の効率的な更新・整備を図るとともに、個別処理となる区域においては、浄化槽設置整備事業を重点的に取り組むことにより、汚水処理人口普及率の向上に努めます。

自然環境

■環境にやさしいまちづくり

「第3次飯塚市環境基本計画」に掲げる基本目標の達成に向けて、市民、団体、事業者などと協働・連携し、SDGsの理念を踏まえた循環型社会を形成します。

今後の環境施設のあり方については、ふくおか県央環境広域施設組合と、その構成市町において連携し、ごみ処理およびし尿処理施設ならびに火葬場の各施設の再編や改築、更新など、中長期的かつ広域的な視点による効果的で効率的な環境衛生処理の推進に向けた施策に積極的に取り組みます。

移住・定住環境の充実

飯塚市に住む皆様の福祉の増進を図るとともに満足度を高め、未来に向けたまちづくりを積極的に取り組み、飯塚市への定住を希望する人を呼び込むことができるように努めます。

以上が、令和5年度の主な施策です。

本市の財政状況については、歳出では、高齢者、障がい者および子育て世代に対する社会保障関連経費や老朽化した公共施設の更新や長寿命化対策にかかる経費の増加が見込まれますが、今後も地域経済対策をはじめ、「子どもたちの未来を拓く教育のまち」、「高齢者が大切にされ、活躍できる福祉のまち」、「地元で働く場所がある活力あるまち」、「文化やスポーツが盛んな健康のまち」を目指した「未来に向けたまちづくり」の事業費も確保していく必要があります。

一方、歳入では、全国の皆様から多くのふるさと応援寄附金が寄せられ、まちづくりの貴重な財源として活用させていただいており、また、企業誘致により継続的な収入の増加が期待できる状況など明るい兆しがありますが、現状は、事業実施に際

しましては、これまで積立した基金を活用することで、事業の財源を確保している状況です。

このような状況を踏まえ、より一層、自主財源の安定的な確保に努めるとともに、既存事業の見直しや重点化など支出の改善に取り組む、「未来に向けたまちづくり」の財源の確保と、将来世代に引き継ぐことができる持続可能な行政運営を両立することにより、総合計画の都市目標像である「人が輝きまちが飛躍する住みたいまち」を住みつけたいまちの実現を目指します。

予算額については、

- 一般会計 …………… 874億2,800万円
- 特別会計 …… 542億9,642万6,000円
- 企業会計 …… 100億7,288万6,000円

総額1,517億9,731万2,000円を計上しています。

健幸づくり

【申込み・問合せ】

(育児相談・乳幼児健診等)

子育て支援課・母子保健係 新立岩5番5号
電話 0948-43-3305 FAX 0948-21-9508

(がん検診・特定健診・料理教室等)

健幸保健課 忠隈523番地(穂波支所)
電話 0948-24-4002 FAX 0948-25-8994

【健幸】 個々人が健康かつ生きがいを持ち、安心して豊かな生活を営むこと。
飯塚市は健幸都市をめざしています。

離乳食教室(個別相談)

始め方が分からない、どんな風に作るのかな？
今後の進め方は？など離乳食に不安のある方を対象に、
栄養士が個別で相談に応じます。

●と き / 4月21日(金) 10時半～15時
5月19日(金) 10時半～15時

※30分間隔で予約を受け付けます

●ところ / 飯塚市保健センター(穂波支所2階調理室)

●申込期限 / 開催日の3日前まで

※電話での相談は随時受け付けています

フレイル予防歯周病検診を実施しています
令和5年度から40歳・50歳の方も受診券が送付されます。

歯周病は早ければ30代から進行し歯周病になるまでに
10年程度かかり症状として出てきます。歯周病にかかっ
ている人は年齢とともに増加し、40歳代で4割を超え、
60歳代では6割に達します。

また、歯周病は、歯を失う大きな原因になるだけでなく、
様々な全身の病気と関連があります。生涯にわたって歯・
お口の健康を保つためには、歯科医院でのチェックが必
要です。歯周病の早期発見とオーラルフレイル(お口のさ
さいな衰え)の予防のためフレイル予防歯周病検診を実施
しています。少なくとも年に1回はかかりつけ歯科医院
で歯と口の健康をチェックし、生涯自分の歯で健やかに
過ごしましょう。

期間は、令和6年3月31日までとなっていますので、
早めに受診しましょう。

●対象者 / 令和5年度に以下の年齢になる人

40歳(昭和58年4月2日～昭和59年4月1日生まれ)

50歳(昭和48年4月2日～昭和49年4月1日生まれ)

60歳(昭和38年4月2日～昭和39年4月1日生まれ)

70歳(昭和28年4月2日～昭和29年4月1日生まれ)

※対象者には、4月下旬までに受診券を郵送します。

●受診方法 / 飯塚市フレイル予防歯周病検診実施歯科医
院で事前に予約してから受診してください。

※受診できる歯科医院は、受診券と一緒に郵送します。

●受診回数 / 1回 ●受診料 / 無料

●検診期間 / 令和6年3月31日まで

●検診内容 / 問診・お口の検査・結果説明・歯とお口の健
康を保つための指導

※検診受診後に治療を受ける際は別に治療費が必要になります。

母子健康手帳の交付

●対象者 / 飯塚市に住民票のある妊婦

●交付日時 /

事前予約制(飯塚市公式ライン予約機能よりご予約下さい)

月～金曜日 9時～17時(祝日・年末年始を除く)

木曜日は最終受付18時まで

※電子申請が困難な方はご相談下さい。個別に対応いたします。

●ところ / 子育て支援課母子保健係(本庁1階12番窓口)

●必要書類 /

①妊娠届出書

②マイナンバー(個人番号)の確認書類(aまたはb)

a. マイナンバーカード

b. 通知カード(名前または住民票の変更があり更新さ
れていない場合は不可)またはマイナンバーの記載
された住民票と下記の本人確認書類

・運転免許証、パスポート等顔写真付きの公的書類1点

・保険証や年金手帳などであれば2点

③妊婦の口座番号が分かるもの

(出産応援金の手続きをご案内するために必要です)

◎妊婦健康診査受診券も同時に交付します。

◎代理申請の場合は、上記の必要書類①(原本)②(コピー可)
に加え、委任状と代理人の本人確認書類が必要です。

令和5年度 オンライン育児相談

Zoomを使用したオンライン育児相談を実施しています！

●対 象 / 就学前のお子さんの保護者

●と き / 4月12日、5月31日、6月14日、7月12日、
8月9日、9月13日、10月11日、11月8日、
12月13日、1月10日、2月14日、3月1日
※全日程13時～16時

ご希望の方は希望日の2日前までに
QRコードからふくおか電子申請サー
ビスへアクセスしてお申込みくださ
い。お使いの機器によってはZoom
のアカウント(無料版も可)が必要な
場合があります。



高齢者の肺炎球菌予防接種を実施します

令和5年度に定期予防接種として高齢者肺炎球菌の予防接種の対象となる人は、下記の人になります。
接種を希望する人は下記をよくお読みのうえ接種を受けてください。

新型コロナウイルス予防接種を受けるには、原則として前後13日以上の間隔をおく必要があります。
また、新型コロナウイルス予防接種と同時に受けることはできません。

対象者

①飯塚市に住民票のある人で下記の生年月日に該当する人のうち、今までに肺炎球菌予防接種(23価肺炎球菌ワクチン)を受けたことのない人

65歳(昭和33年4月2日生～昭和34年4月1日生の人)
70歳(昭和28年4月2日生～昭和29年4月1日生の人)
75歳(昭和23年4月2日生～昭和24年4月1日生の人)
80歳(昭和18年4月2日生～昭和19年4月1日生の人)
85歳(昭和13年4月2日生～昭和14年4月1日生の人)
90歳(昭和8年4月2日生～昭和9年4月1日生の人)
95歳(昭和3年4月2日生～昭和4年4月1日生の人)
100歳(大正12年4月2日生～大正13年4月1日生の人)

※①の対象者には、「接種券(はがき)」を令和5年4月に郵送します。

②飯塚市に住民票のある**60歳以上65歳未満**の人で心臓・腎臓・呼吸器の機能及びヒト免疫不全ウイルスにより免疫の機能に日常生活が極端に制限される程度の障がいがある人(身体障がい者手帳1級程度の障がいがある人)のうち、今までに肺炎球菌予防接種(23価肺炎球菌ワクチン)を受けたことのない人

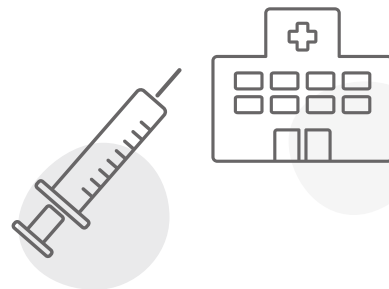

実施期間

令和5年4月1日～令和6年3月31日

接種回数

一人1回のみ

今までに23価肺炎球菌ワクチンを接種したことがある人は、定期接種の対象外となります。
「接種券(はがき)」を使用することはできません。

接種料金

2,400円(医療機関の窓口でお支払いください。)

接種の場所

飯塚市・嘉麻市・桂川町の実施医療機関・県内広域予防接種実施医療機関

※実施医療機関については、かかりつけの医療機関または、下記にお問い合わせください。接種の際は、予約が必要です。

持っていくもの

接種券(はがき)・本人確認ができるもの(被保険者証・運転免許証など)

接種券の交付について

対象者の②に該当する人、接種券を紛失した場合等は、申請が必要になりますので下記にお問合せください。

接種料金の免除

下記の人は、接種料金が免除(無料)になりますので必要書類を医療機関の受付に提示してください。
自費で接種した場合、市は払い戻ししません。

接種料金免除の対象者	接種料金免除のために必要な書類
生活保護世帯	医療カード
市民税非課税世帯(世帯全員が該当)	非課税世帯証明書(令和5年1月2日以降に転入した人は転入前の市町村での非課税世帯証明書が必要になることがあります。詳しくは下記にお問合せください。)

非課税世帯証明書の発行について

本庁市民課または各支所市民窓口課で発行します。(無料)

非課税世帯証明書の申請時に必要なもの

- 本人及び同居の親族の人が申請する場合・・・窓口に来る人の**身分証明書**(被保険者証・運転免許証など)
- 上記以外の人が申請する場合・・・窓口に来る人の**身分証明書**(被保険者証・運転免許証など)・本人からの**委任状**
- 対象者の②に該当する人で、「**身体障がい者手帳**」をお持ちの人は確認のためお持ちください。

●お問合せ 感染症対策室(☎内線2165・2166)

令和5年度 フレイル予防教室の参加者を募集します

体を動かす機会や人と話す機会が減ってきていませんか？動かなかったり、話さなかつたりする生活が続くと、フレイル（心身の活力が低下し、要介護へ移行する中間の状態）が進行する恐れがあります。フレイル予防教室ではフレイルの進行状態を測定したり、運動や口腔、栄養などの講義・実技を実施しています。参加を申し込む際は、ご希望の地域包括支援センターにお問合せください。料金は無料です。



地域	教室実施期間	場所	定員	申し込み先
鎮西	5月9日(火)～12月19日(火) 【全14回】10時～12時	鎮西交流センター	15	鎮西地域包括支援センター (0948-24-0033)
庄内	5月8日(月)～11月20日(月) 【全13回】10時～12時	庄内保健福祉総合センターハーモニー	25	庄内地域包括支援センター 多田の里 (0948-82-0410)
穂波東	9月7日(木)～3月21日(木) 【全13回】10時～12時	穂波交流センター	20	穂波東地域包括支援センター (0948-26-6761)
鯉田	6月21日(水)～12月13日(水) 【全13回】14時～16時	鯉田交流センター	15	地域包括支援センター ベスト・シルバー飯塚 (0948-22-5566)
筑穂	5月24日(水)～11月29日(水) 【全12回】10時～12時	筑穂保健福祉総合センター	25	筑穂地域包括支援センター (0948-72-3155)
飯塚東	7月21日(金)～2月16日(金) 【全11回】14時～16時	飯塚東交流センター	15	地域包括支援センター 太陽の郷 (0948-21-2828)
菰田	7月20日(木)～2月15日(木) 【全10回】14時～16時	菰田交流センター	15	地域包括支援センター 太陽の郷 (0948-21-2828)
立岩	9月5日(火)～2月6日(火) 【全11回】10時～12時	立岩交流センター	20	地域包括支援センター くぬぎ苑 (0948-25-0001)
穎田	8月31日(木)～3月7日(木) 【全12回】10時～12時	穎田交流センター	20	穎田地域包括支援センター かいた苑 (0948-92-4552)
穂波西	8月30日(水)～2月21日(水) 【全13回】10時～12時	穂波福祉総合センター	20	穂波西地域包括支援センター つばき苑 (0948-23-8124)
飯塚・片島	9月14日(木)～2月22日(木) 【全11回】14時～16時	飯塚・片島交流センター	20	地域包括支援センター くぬぎ苑 (0948-25-0001)
幸袋	9月13日(水)～3月6日(水) 【全12回】14時～16時	幸袋交流センター	12	幸袋地域包括支援センター いずみ苑 (0948-21-1777)
二瀬	10月10日(火)～3月26日(火) 【全12回】10時～12時	二瀬交流センター	15	二瀬地域包括支援センター コスモス苑 (0948-21-5511)

・健幸ポイントの対象となります。

●お問合せ 健幸保健課 成人保健係(☎内線2163)



Sunnyvale × Iizuka City



姉妹都市交流10周年記念事業の参加者を募集します。

飯塚市は姉妹都市のカリフォルニア州サニーベール市と交流10周年を迎えました。これまで培ってきた両市の友好的な交流を総括し10周年を共に祝う行事を行います。

カリフォルニア州サニーベール市で10周年を共に祝うI2S10ツアー参加者募集

8月に飯塚市交流団としてサニーベール市を訪問し、記念行事等に参加できる方を募集します。詳しくは市ホームページをご覧ください。

※I2S (アイ トゥー エス: いいづか to サニーベール)



1 日程

8月3日(木)～8月8日(火) 4泊6日

2 参考旅費 (航空運賃、燃油サーチャージ料、空港税、空港使用料)

ホームステイ泊の場合は、30万円程度を見込んでおり、自己負担となります。ホテル泊の場合は別途宿泊料がかかります。ただし、燃油・為替の変動により増減します。個人的経費は除きます。

3 応募方法

- ① 募集期間: 令和5年4月10日(月)～5月19日(金)
- ② 応募方法: 申込書に記入の上、国際政策課に提出してください。
- ③ 応募条件: すべてに該当する方
 - ・飯塚市内在住・在勤または市内事業者の方
 - ・18歳以上の方(18歳未満の場合、保護者等同伴であれば可)
 - ・事前説明会(2回開催予定)に出席できる方
 - ・現地での行事に参加できる方
 - ・新型コロナワクチンを3回以上接種している方
- ④ 定員: 15人 ※応募者多数の場合は抽選とします。

飯塚フェア in Sunnyvale

上記ツアー期間中の記念行事の一環として、サニーベール市民の皆様に飯塚市の商品をPRする「飯塚フェア」を開催するため、商品の出展を希望する市内事業者を募集します。詳しくは市ホームページをご覧ください。



1 対象者

飯塚市内に主たる事業所または事務所を置く事業者
※アメリカ国内に持ち込み出来ないものは出展できません(肉類を使用したものなど)

2 応募方法

応募フォーム(事業所概要、商品PRシート)を国際政策課に提出

3 採択件数

10社程度

4 応募締切

令和5年5月31日(水)

※10月にサニーベール市交流団を迎えます※

サニーベール市で飯塚市への交流団の募集を行っており、10月に飯塚市でも記念行事や市内ツアーを行います。6月にホストファミリーの公募をする予定です。

●お問合せ先 国際政策課(☎内線1647)

令和5年4月から市役所の組織が変わります ～一部変更のお知らせ～

「まちづくりの好循環」の維持・拡大に向けた、持続可能な行政運営に取り組むため、令和5年度の組織の見直しを行います。
 ※一部の業務について所管する部署が変わります。本庁→穂波庁舎:子育て支援課の「子どもの予防接種業務」は、穂波庁舎内の「感染症対策室」が担当します。

変更内容			
変更前	変更後	場所	内容
市民協働部 健幸保健課 新型コロナウイルス対策室 健幸保健課 成人保健係(うち高齢者の予防接種業務) 福祉部 子育て支援課 母子保健係(うち子どもの予防接種業務)	市民協働部 感染症対策室(※)	穂波 庁舎 1階	○「感染症対策室」は、新型コロナウイルスを含む感染症対策及び予防接種業務等を担当します。 注) 健幸保健課内の「新型コロナウイルス対策室」は廃止します。 注) 「子どもの予防接種業務」は本庁から穂波庁舎内の「感染症対策室」に移管します。
市民協働部 まちづくり推進課	市民協働部 まちづくり推進課 市民活動支援課(※)	本庁 4階	○「まちづくり推進課」は、まちづくり協議会や自治会への支援、交流センターの指定管理の推進、地域活動団体に関する業務を担当します。 ○「市民活動支援課」は、市民交流プラザや消費生活センターの運営、市民活動団体の活動の活性化、協働のまちづくり推進条例の周知等を担当します。 注) まちづくり推進課内の「地域拠点整備室」は廃止します。
企業局 上水道課 (給水係、維持係、建設係) 下水道課 (管理係、建設係) 上下水道施設課 (上水施設係 水質係 下水施設係)	企業局 上水道課 (維持係、建設係、 施設係、水質係) 下水道課 (管理係、建設係、 施設係)	穂波 庁舎 2階	○企業局の組織を再編成することにより、「上下水道施設課」は廃止します。 ○上水施設係及び水質係の業務は「上水道課」が担当します。 ○下水施設係の業務は「下水道課」が担当します。 注) 企業管理課の変更はありません。 注) 給水係の業務は「上下水道お客様センター」が行います。

(※) は新設

医療 あれこれ

テーマ:「医療被ばく」について



飯塚市立病院
放射線室

診療放射線技師

よしたけ ひであき
吉武 秀晃

「被ばく」と聞くと、原爆や原発事故からの放射線物質による影響を連想されるかもしれませんが。原爆などの爆撃により人体が放射線にさらされることは「被爆」、医療における検査や原発事故にさらされることを「被曝」とあらわします。今回は医療における被曝についてお話します。「曝」という漢字は常用漢字でないことから「被ばく」で表記します。

「医療被ばく」とは病院やクリニックでの検査や治療を目的とした放射線による被ばくのことを言います。以前にも述べましたが、日本は医療における被ばくが諸外国に比べて非常に多いことが報告されています。日本の医療被ばくが多い理由は、CT・PETなどの医療機器の人口当たりの台数が諸外国より多く、皆さんが高度な医療を受けやすい環境にあるといえます。このように被ばくが諸外国より多いのは、決して悪いことではありません。しかし、病院を受診し放射線による検査を受けることは便益(メリット)を得ることになりますが、放射線に被ばくするデメリットも伴います。放射線検査を行う前提には、検査によって得られる情報(メリット)が被ばくをするデメリットを大きく上回ったときに行われます。

放射線は分裂の盛んな細胞に強い影響を与えることか

ら、胎児や乳幼児、小児への適用には慎重さが求められます。また同じ理由で、男女を問わず、生殖器への被ばくもなるべく線量を低く抑える必要があります。

被ばくによる人体への影響には2種類あり、ひとつが確定的影響です。これは一定量の放射線を組織や細胞が被ばくすると起きる現象をいいます。また、受けた放射線の量が多くなるほど、その障害も大きくなります。確定的影響は数多くの細胞が放射線によって傷ついたときに生じ、脱毛や白内障などの障害が発生することがあります。確定的影響は、放射線を受ける量を一定量以下に抑えることで防ぐことができます。

もうひとつが確率的影響です。一定量の放射線を受けたとしても、必ずしも影響が現れるわけではなく、放射線を受ける量が多くなるほど影響が現れる確率が高まる現象をいいます。癌や白血病は確率的影響です。しかし放射線の量が多くなったからといって、症状が重くなるわけではありません。

最後に、私たち診療放射線技師は、患者の皆様に安心して検査を受けていただくために放射線検査を行う際は、十分となる最適な線量を選択して、過剰な被ばくを減らすよう検査を行っています。

Information

- ▶ 飯塚市役所
☎0948-22-5500・FAX0948-21-2066
- ▶ 穂波庁舎・支所
☎0948-22-0380・FAX0948-26-4733
- ▶ 筑穂支所
☎0948-72-1100・FAX0948-31-3100
- ▶ 庄内支所
☎0948-82-1200・FAX0948-82-3520
- ▶ 額田支所
☎0948-92-2211・FAX0948-92-0332

※市報4月号の内容は新型コロナウイルス感染拡大状況に応じて中止または変更になる場合があります。

市役所情報コーナー

お知らせ

幸袋交流センター移転のお知らせ

4月1日より、幸袋交流センターが目尾小学校跡地に新築移転します。
工事期間中は大変ご迷惑をおかけしましたが、ご理解とご協力ありがとうございました。皆様のご利用をお待ちしています。

●本庁と穂波支所では、毎週木曜日に窓口業務の一部を延長しています。延長時間(19時まで)による取扱い業務は、所管課までお問合せください。

ます。
所 目尾1020番地1
☎0948・22・1189
関 幸袋交流センター

スズメバチの巣の駆除費用を一部補助します

対 市内にあるスズメバチの巣(現に活動している巣)がある建物や土地の所有者、使用者、管理者

●要件

- (1) 巣を苦情業者に依頼して駆除していること。
- (2) 市税の滞納がないこと。
- (3) 駆除した日の属する年度の3月末日までに申請すること。

●補助金の額

駆除費(消費税および地方消費税を除く)の2分の1(100円未満切捨て)ただし、上限額を5000円とします。

※申請時には、駆除前後の写真や領収書等が必要となります。駆除前に、市のホームページでご確認または電話にてお問合せください。

※申請書類は市ホームページまたは各支所市民窓口課で準備しています。

関 環境整備課(☎内線1652)

飯塚市外国人材受入環境整備事業費補助金のお知らせ

外国人材の就業・生活環境の改善及び共生社会の推進のための取組を行う市内在住の外国人材を雇用している市内事業者を対象に補助金を交付します。

●対象経費

謝金、旅費、使用料及び賃借料、委託料、需用費、備品購入費、研修費等

●補助金の額

対象経費の3分の2以内で①市内監理団体等を利用している場合：上限30万円。②市外監理団体等を利用している場合：上限15万円

※詳しくは、市ホームページをご覧ください。

関 国際政策課(☎内線1646)

✉ kokusai@city.iizuka.lg.jp

飯塚市海外展開支援事業費補助金が変更になりました

対 飯塚市内に主たる事業所または事務所を置く中小企業者

●対象事業

日本国外への販路を新たに開拓しようとする事業

●対象経費

旅費、宿泊費、通信運搬費、出展料、通訳・翻訳費、印刷

製本費、広告宣伝費、参加費、登録料、委託費等

●補助金の額

- ① 自社独自の活動：3分の2以内ただし上限10万円、② 公的支援機関等を活用した活動：3分の2以内ただし上限20万円、③ 市主催の海外販路開拓事業に関する活動：4分の3以内ただし上限30万円

●1補助事業者あたりの累計補助金交付額の上限：30万円

※詳しくは、市ホームページをご覧ください。

関 国際政策課(☎内線1646)

✉ kokusai@city.iizuka.lg.jp

商品である軽自動車等(販売用の課税を免除します)

対 令和5年4月1日現在で、次の①～④までの全ての条件を満たすもの

- ① 令和4年4月2日以降に取得した軽自動車等であること
- ② 軽自動車等が商品であること
- ③ 軽自動車等が使用しないものであること
- ④ 申請者は、所有している軽自動車等の全てについて税を滞納していないこと

関 4月28日(金)まで

※詳しくはお問合せください。

関 税務課(☎内線1060)

※課税免除の申請は、本庁税務課でのみ受け付けています。

愛の献血にご協力ください

時 4月3日(月)

10時～正午、13時～15時半

所 庄内保健福祉総合センターハート

時 4月4日(火)

10時～正午、13時～15時半

所 飯塚市役所本庁

関 社会・障がい者福祉課／飯塚市献血推進協議会

(☎内線1154、FAX0948・21・6356)

市有地の売却情報メールマガジンについて

令和5年度より、市有財産の売却に関する情報をご登録いただいたメールアドレスに配信します。

※詳しくは、市ホームページをご覧ください。

なお、配信については令和5年度第1回市有地等売払一般競争入札(4月告示分)より配信します。

関 財産活用課(☎内線1412)

人権標語 ● 友だちに よりそう気持ち 密がいい(鎮西小) ● マスクでも たっぷり笑うと 良い気持ち(幸袋小)

社会福祉事業へのご寄附
 ありがとうございます

令和5年2月8日に、輝明山
 智山寺様及び葵の輪ゆかいな仲
 間たち様から20万円ご寄附いた
 だきました。

関 社会・障がい者福祉課
 (☎内線1154、
 FAX 0948・21・6356)

募集

コスモス大学受講生募集

対 筑豊地区在住の60歳以上の入
 会で、期間中、一般教養・選択コ
 ースの両方の受講が可能な方。
 時 令和5年5月～令和6年2月
 までの金曜日(月2～3回程度)
 ※4年間の継続学習を行う大学
 形式での運営です。
 定 園芸・水彩画・書道・健康体
 操の各コース25人
 期 4月3日(月)～4月7日(金)
 申 コスモス大学事務局/イイツ
 カコミュニケーションセンター内
 (☎0948・22・3274)
 ※ハガキ・印鑑・資料代千円を
 持参し、本人がお申込みくだ
 さい。

奨学生募集(無利子)

「飯塚市若年者専修学校等技能
 習得資金」

対 市内に居住し、前年度に中学校
 もしくは高等学校等を卒業、ま
 たは高等学校を中退した者(中
 等教育学校の方はご相談下さい)
 ●対象校 専修学校・各種学校
 定 若干名
 期 4月28日(金)
 ※詳細はお問合せください。
 申 教育総務課(☎1616)

立岩人権啓発センター
 各種教室生徒募集

「陶芸教室」

時 4月～令和6年3月の第2木
 曜日(計10回) 10時～正午
 ※一部変更あり
 定 先着10人
 料 1回 2000円(材料費)

「初心者のための生花教室」

時 4月～令和6年3月の第1水
 曜日(計12回) 13時半～15時
 ※初回は4月19日(木)
 ※一部変更あり
 定 先着10人
 料 1回 500円(材料費)

「各教室共通事項」

対 市内居住者または在職者
 期 4月3日(月)～
 所 立岩人権啓発センター

(☎0948・23・7094)

筑穂人権啓発センター料理教室
 参加者募集

対 市内居住者
 時 4月28日(金)10時～13時
 内 料理教室
 ●講師 栗木 千代香先生
 定 先着16人
 料 500円
 持 エプロン・三角巾・マスク・上靴・
 作った料理を持ち帰れる容器
 期 4月10日(日)8時半～
 所 筑穂人権啓発センター
 (☎0948・72・1110)

市営住宅(空き家)入居者募集

対 ①市内に住民登録がある人、
 または市内勤務者
 ②申込者および同居予定者が
 市町村税を滞納していないこと
 ③政令で規定する所得要件に
 該当すること
 ※その他、単身入居などの場合
 には資格要件があります。詳
 しくはお問合せください。

時 5月1日(月)～10日(水)

※毎週木曜日の窓口延長では、
 受け付けしていません。
 関 住宅課(☎内線1523)
 各支所経済建設課

※同課に備付けの申込案内書に

必要事項を記入し、直接窓口
 に持参してください。
 ※入居する方以外が代理で申込み
 に来る場合は、委任状が必要です。

介護予防教室参加者募集

対 飯塚市に住民登録がある65歳
 以上の人(送迎はありません)
 ※全回参加が可能な人
 定 各教室25～30人程度
 期 4月7日(金)～4月21日(金)
 申 高齢介護課(☎内線1141)
 ※初参加、会場付近にお住まい
 の人を優先的に案内(先着順
 ではありません)

教室名	会場	回数	開催時期	時間
音楽サロン	鯉田交流センター	6回	5月10日(水)～	10時～11時半
	穂波交流センター	6回	5月30日(火)～	14時～15時半
筋力アップ教室 (運動強度:弱～中)	飯塚東交流センター	12回	5月11日(木)～	10時～11時半
	穂波福祉総合センター	12回	5月12日(金)～	14時～15時半
ボールエクササイズ教室 (運動強度:中)	立岩交流センター	12回	5月10日(水)～	10時～11時半
足元気教室(運動強度:弱)	二瀬交流センター	12回	5月11日(木)～	14時～15時半
脳元気教室	鯉田交流センター	7回	5月30日(火)～	10時～11時半

大規模災害時における災害復旧
 支援業務に関する協定締結者の
 募集

大規模災害発生時の施設機能
 回復等の災害復旧支援業務に関
 する協定締結者を募集します。
 対 飯塚市指名願を提出している
 市内測量業者
 期 4月14日(金)～5月31日(水)
 ●協定期間
 6月1日(日)～翌年5月31日(金)
 ※4月14日から土木管理課、各
 支所経済建設課で協定書の様
 式を配付します。

関 土木管理課(☎内線1541)、
 各支所経済建設課

風水災害時の緊急対策等に関す
 る協定締結者の募集

風水災害発生時の施設機能回
 復のための緊急対策等に関する
 協定締結者を募集します。
 対 飯塚市指名願を提出している
 市内業者
 ※工種ランクは問いません。
 期 4月14日(金)～5月31日(水)
 ●協定期間
 6月1日(日)～翌年5月31日(金)
 ※4月14日から土木管理課、各
 支所経済建設課で協定書の様
 式を配付します。

関 土木管理課(☎内線1541)、



各支所経済建設課

飯塚市文化施設活用検討委員会
委員募集

嘉穂劇場の再開に向けて、施設改修・管理運営に関する方針を検討するため、「飯塚市文化施設活用検討委員会」を設置するにあたり、市民の皆様のご意見を反映させるため、委員を募集します。

● 市内居住者で、本市の審議会等の委員でない人
定 2人

● 選考 申込多数の場合は面接
期 4月21日(金)まで

※ 郵送の場合は消印有効

● 文化課文化施設整備推進係

(飯塚市歴史資料館内、

☎0948・43・3448

FAX 0948・25・2930

✉ bunka@city.iizuka.lg.jp

※ 飯塚市歴史資料館内に備付けの用紙(市ホームページからもダウンロード可)に必要事項を記入し、メール、FAX、郵送またはご持参ください。

飯塚市協働のまちづくり推進委員会委員募集

市民と行政が協働してまちづくりを推進するための「飯塚市

協働のまちづくり推進条例」に基づき設置している「飯塚市協働のまちづくり推進委員会」の市民委員を募集します。

● 市内居住者で、本市の審議会などの委員でない人
定 1人

● 選考 申込多数の場合は面接
期 4月20日(木)まで

● 任期 委嘱日から2年以内

● 市民活動支援課

(☎内線14336)

※ 同課に備付けの用紙(市ホームページからもダウンロード可)に必要事項を記入し、メール、FAX、郵送またはご持参ください。

飯塚市公立保育所・こども園あり方検討委員会委員募集

飯塚市公立保育所・こども園あり方委員会は、今後の公立保育所及びこども園のあり方について、総合的に検討していくための市の附属機関です。

● 市内居住者で、本市の審議会等の委員でない人
定 2人

● 選考 申込多数の場合は面接
期 4月24日(月)まで

● 任期 6月1日から2年間

● 保育課(☎内線1045、

FAX 0948・21・9508

※ 同課に備付けの用紙(市ホームページからもダウンロード可)に必要事項を記入し、メール、FAX、郵送、ご持参または左記電子申請からご応募ください。

● 市内居住者で、本市の審議会等の委員でない人
定 2人(女性1人以上)

● 選考 申込多数の場合は面接
期 5月1日から2年間

● 業務改善・DX推進課

(☎内線1342

☎0948・22・5754

✉ gyomu-dx@city.iizuka.lg.jp

※ 同課に備付けの用紙(市ホームページからもダウンロード可)に必要事項を記入し、メール、FAX、郵送、ご持参



応募フォーム

飯塚市地域情報化計画推進委員会委員募集

飯塚市地域情報化計画の見直しや進捗管理に関して協議を行うための委員を募集します。

● 市内居住者で、本市の審議会等の委員でない人
定 2人(女性1人以上)

● 選考 申込多数の場合は面接
期 4月20日(木)まで

● 業務改善・DX推進課

(☎内線1342

☎0948・22・5754

✉ gyomu-dx@city.iizuka.lg.jp

※ 同課に備付けの用紙(市ホームページからもダウンロード可)に必要事項を記入し、メール、FAX、郵送、ご持参

または左記電子申請からご応募ください。



応募フォーム

青少年問題協議会委員募集

● 市内居住者で、本市の審議会等の委員でない人
定 1人

● 選考 申込多数の場合は、面接により選考します。

● 任期 6月1日から2年間
期 4月21日(金)まで

● 子育て支援課(☎内線1112
FAX 0948・21・9508

✉ kosodate@city.iizuka.lg.jp

※ 同課に備付けの応募用紙(市ホームページからもダウンロード可)に必要事項を記入し、メール、FAX、郵送またはご持参ください。

イベント

古墳の特別公開

川島古墳(県指定史跡)と小正西古墳(県指定史跡)を特別公開します。古墳公開日には、普段入ることができない古墳内部を見学できます。

時 4月15日(土)、16日(日)

9時半～16時

所 川島古墳公園・小正西古墳公園

園 歴史資料館

(☎0948・25・2930)

端午の節句 飯塚2023

つつじが咲き誇る国指定名勝の庭園を眺めながら、武者人形などの展示をお楽しみください。

時 4月21日(金)～5月28日(日)

※ 期間中無休

所 旧伊藤伝右衛門邸

料 大人 310円(250円)

小中学生 100円(80円)

※ (内は20人以上の団体料金。土曜日は高校生以下無料。)

※ 駐車場有。

問 商工観光課(☎内線1462)



「飯塚市子どもまつり」開催

時 4月16日 10時～13時

所 イヅカコスモスコモン前広場

内 たいけん広場、たべもの広場、ステージイベントなど

問 生涯学習課

㊚ 0948・22・3274

その他

労働力調査にご協力ください

総務省と福岡県では、毎月、労働力調査を実施しています。この調査は、雇用の実態を明らかにする重要な統計調査です。調査員が皆様の家に調査訪問したときはご回答をお願いします。

※調査員は必ず福岡県の調査員証を携帯しています。

※かたり調査にご注意ください。

期 令和5年5月～9月

● 調査地区 芳雄町

期 令和5年6月～10月

● 調査地区 大日寺・柏の森

問 福岡県調査統計課

㊚ 0922・6511・1111

内線 2769、2770

遠賀川環境保全活動団体支援助成事業

遠賀川流域（支流を含む）で、河川の水質の改善等を目的とした環境保全活動を行う住民団体等に対して、その活動費を助成します。

● 対象団体

支流を含む遠賀川流域で活動を行っている、又は今後行うとする会員数5人以上の団体

● 対象活動

除草・清掃活動、水質・生物調査、普及啓発活動等（他からの助成を受けている活動は除く）

● 助成対象活動期間

令和5年6月～令和6年1月

● 助成内容

1 団体あたり上限10万円

期 4月1日 田 4月21日 金

問 北九州市上下水道局水質試験所

㊚ 0933・641・5948

㊚ 0933・641・5998

住宅防火に関するアンケート調査

時 4月中の9時～17時
 （土日を除く）

所 下三緒、潤野、明星寺、花瀬、

相田、伊岐須、有井、有安

消防署職員が、家庭を訪問して、住宅用火災警報器に関するアンケート調査及び住宅防火セルフチェックシート並びに救急安心カードの配布を行います。

問 飯塚消防署消防課予防係

㊚ 0948・22・7602

あすなる猫不妊去勢手術支援事業

あすなる猫事業実施地区に住んでいる飼い主のいない猫を不妊・去勢させようとする人。（外見上健康な生後6か月以上の猫。ただし、飼い猫は対象外）

● 支援内容

メス一頭 1万1000円

オス一頭 5500円

の申込者自己負担（税込）で

飼い主のいない猫への不妊・去勢手術を行います。

● 手術実施期間

6月1日～7月31日（一次）

期 4月15日～5月15日（二次）

問 福岡県獣医師会いのちをつなぐ委員会ホームページ

※インターネットが利用できない方は、協力病院窓口へご相談ください。

● 協力病院窓口

かほまち愛大病院

大型連休における歯科診療について

（0948・57・1884）
 環境整備課（㊚内線1652）

時 5月3日 9時～13時
 浅原歯科

飯塚市栄市488番地5
 ㊚ 0948・25・6480

5月4日 9時～13時
 あとの歯科医院

嘉麻市牛隈1369番地1
 ㊚ 0948・57・4355

5月5日 9時～13時
 有吉歯科医院

嘉麻市鴨生17番地21
 ㊚ 0948・43・1717

飯塚歯科医師会
 ㊚ 0948・22・2124

シニア健康教室開催

対 市内在住の60歳以上で健康な人

時 4月12日 水・27日 木
 5月18日 火・31日 水

内 シニア向けの体操、血圧測定、健康相談

● 講師 飯塚市保健師2名

定 各日程10人（先着順）

問 飯塚市シルバー人材センター
 ㊚ 0948・28・1212

「手話コーナー」



きれい

手のひらをなでるようなしぐさ



ととも

手を横にスライドさせながら、親指と人差し指を徐々に立てて、開いていくしぐさ

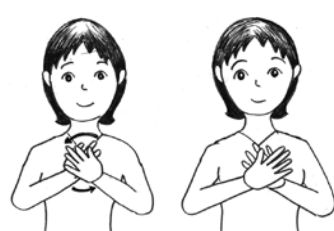

桜

手の付け根を軸に手のひらを回転させ、花びらが咲く様子を表現



厚生労働省慰霊巡拝参加者募集

対慰霊巡拝を行う戦域における戦没者の遺族で、健康状態が良好な人。参加費用・申込締切日等、詳しくはお問合せください。

時所

- ① 8月下旬～9月上旬
カザフスタン共和国、中国東北地方、インドネシア、東部ニューギニア
- ② 9月中旬
イルクーツク州・ブリヤート共和国、ハバロフスク地方・ユダヤ自治州
- ③ 9月下旬～10月下旬
北ボルネオ、ビスマーク諸島、インド
- ④ 11月中旬
硫黄島（第一次）
- ⑤ 12月上旬～12月中旬
フィリピン（第一次）
- ⑥ 2月中旬～3月中旬
フィリピン（第二次）、硫黄島（第二次）
- ⑦ 3月上旬
マーシャル諸島、ミャンマー

申請 社会・障がい者福祉課

(☎内線1153、)
FAX 0948・21・6356
福岡県保護・援護課
(☎092・643・3301、)
FAX 092・643・3306

令和5年度第1回危険物取扱者試験準備講習会

時 5月28日
所 飯塚地区消防本部
内 乙種第4類
定 25人

期 4月24日～5月22日
8時半～17時（平日のみ）

申 飯塚地区消防本部予防課
岡 嘉飯地区危険物安全協会
（飯塚地区消防本部予防課内）

☎080・3999・7607

※申込書は、飯塚地区消防本部のホームページに掲載しています。

自衛官等採用試験案内

一般幹部補生（1次）

時 4月22日
所 福岡大学

期 4月14日金まで
二 一般曹候補生

時 5月20日
所 部外施設（WEB試験）

期 5月9日～まで
問 自衛隊福岡地方協力本部飯塚地域事務所

(☎0948・22・4847)

4月は20歳未満
飲酒防止強調月間です
（お酒は二十歳になってから）

2022年4月から民法の成年年齢は18歳に引き下げられましたが、お酒に関する年齢制限は20歳のまま維持されています。

福岡国税局・税務署

STOP! 性犯罪 チカンは絶対許さない!

犯人は絶対に検挙（逮捕）されます。防犯カメラや科学捜査の躍進により犯人の検挙率がアップしています。
悪いのは犯人! でも、防犯意識は持っておこう!



○夜道のながら歩きは要注意
携帯電話を使いながら、音楽を聴きながらなどの「ながら歩き」は周囲の変化に気づきにくく、犯罪だけでなく、事故に遭うケースもあります。

○警戒心を持ち歩こう!

SNSで、知り合った人や知人から、お酒を勧められ泥酔して被害に遭うケースや席を外した際に飲み物に薬物を入れられ被害に遭うケースも発生しています。特にSNSで知り合った人に一人で会いに行くのは危険です。

あなたは悪くない!! ~万が一被害にあったら...~
性犯罪被害に関する相談... ☎# 8103 (ハートさん)



飯塚警察署 ☎ (代表) 0948-21-0110



飯塚市の人口と世帯（前月比）

※住基と外国人の合計人口・世帯数

総人口	125,476	(-155)
男	59,799	(-40)
女	65,677	(-115)
世帯数	63,319	(-51)

令和5年2月末現在

本場	飯塚	1日 土～ 3日 月 チャリロト杯ミッドナイトオートレース
		8日 土～ 11日 月 スマイルボンバーカップ(ナイター)
		17日 月～ 19日 水 チャリロト杯ミッドナイトオートレース
		25日 水～ 30日 日 オッズパーク presents SG 第42回オールスター・オートレース(ナイター)
場外発売	浜松	1日 土～ 5日 水 GⅡウィナーズカップ
	山陽	12日 水～ 16日 日 GⅠ令和グランドチャンピオンカップ
	川口	6日 水～ 10日 日 普通開催

飯塚オート開催日程

4月

4月子育て支援センターイベント



【開所日】月曜日～土曜日(街なか子育てひろばは、日曜・祝日も開いています)

【開所時間】8時半～17時

イベントの内容は4月11日～5月10日の一部抜粋です

イベント参加には予約が必要なものがありますので各施設にお問合せください。

	住所	TEL & FAX
街なか子育てひろば	本町 11-10 (よかもん通り)	0948-22-3809
筑穂子育て支援センター	長尾 1242-1 (筑穂支所 3階)	0948-72-2970
庄内子育て支援センター	綱分 791-4 (庄内図書館横)	0948-82-0089
顕田子育て支援センター	鹿毛馬 2328-2 (旧サンシャインかいだ)	0948-92-0333
穂波子育て支援センター	秋松 408 (穂波交流センター 2階)	0948-21-0066

※印の申込等は立岩交流センターへ 0948-23-6000

日	曜	時間	イベント内容	場所	問合せ先
4/11	火	～11時	制作「こいのぼり」	街なか子育てひろば	街なか
		10時半～11時半	おはなし会	筑穂子育て支援センター	筑穂
		9時半～11時半/13時～15時	スクラップブック(写真を持って来てね！)	穂波子育て支援センター	穂波
		9時半～11時半/13時～15時	手形・足形アート	顕田子育て支援センター	顕田
12	水	10時半～11時	かててDEおはなし！	穂波交流センター 1階キッズスペース	穂波
		10時半～11時半	親子リトミック	筑穂子育て支援センター	筑穂
		9時半～11時半/13時～15時	手形・足形アート	顕田子育て支援センター	顕田
		10時～10時45分	ベビーマッサージ(ベビーオイル・バスタオル持参)	庄内ハーモニー 和室	庄内
13	木	10時半～11時半	かててひろば「カプラで遊ぼう」	庄内ハーモニー 大研修室	庄内
		9時半～11時半/13時～15時	手形・足形アート	顕田子育て支援センター	顕田
14	金	10時～	きらきらひろば	穂波福祉総合センター	街なか
		10時半～11時半	幼稚園、保育園ごっこ	筑穂子育て支援センター	筑穂
		9時半～11時半/13時～15時	手形・足形アート	顕田子育て支援センター	顕田
15	土	10時～11時半	「親子でやさしくり」	顕田子育て支援センター	顕田
17	月	10時～11時半	プレーパーク「外あそび」	庄内生活体験学校	庄内
		10時半～11時半	親子ヨガ(1歳以上)	筑穂子育て支援センター	筑穂
18	火	10時半～11時半	お絵かきワークショップ	筑穂子育て支援センター	筑穂
19	水	10時半～	歯医者さんの講座「妊娠期から知って欲しいお口の豆知識～生涯の健康ををこどもに～」	街なか子育てひろば	街なか
		10時15分～11時半	かててひろば「親子DEあそぼう！こどもの日」	穂波交流センター 1階大ホール	穂波
20	木	10時半～	お誕生日会(4月生まれ)	穂波子育て支援センター	穂波
		10時～10時45分	ベビーマッサージ(4組限定・初めての方優先)	穂波交流センター 2階和室	穂波
24	月	10時～11時半	ハハコの何でも相談室(助産師:梶嶋陽子さん)	庄内子育て支援センター	庄内
		10時半～11時半	福祉センターで遊ぼう	筑穂保健福祉総合センター	筑穂
25	火	10時～11時半	プレーパーク	顕田子育て支援センター前広場	顕田
		10時半～	お話し会・お誕生会	街なか子育てひろば	街なか
26	水	10時15分～11時15分	親子ヨガ(6組限定)	穂波交流センター 2階和室	穂波
		10時半～11時半	親子エアロビクス	筑穂子育て支援センター	筑穂
27	木	10時半～11時半	たのしいペープサート	筑穂子育て支援センター	筑穂
		9時半～11時半	出張支援センター「イライラコントロール」講師:大谷香里さん	立岩交流センター	※
28	金	10時～	きらきらひろば	穂波福祉総合センター	街なか
		10時半～11時	おはなし！おはなし！	庄内図書館	庄内
		10時半～11時半	おたんじょう会・身体測定	筑穂子育て支援センター	筑穂
		9時半～11時半/13時～15時	スクラップブック(写真だけ持参してね)	庄内子育て支援センター	庄内
2	火	～11時	身体測定	街なか子育てひろば	街なか
		9時半～11時半/13時～15時	スクラップブック(写真だけ持参してね)	庄内子育て支援センター	庄内
6	土	10時～11時半	木藤先生の発達相談	顕田子育て支援センター	顕田
		9時半～11時半/13時～15時	手形・足形アート	顕田子育て支援センター	顕田
8	月	10時半～11時半	福祉センターで遊ぼう	筑穂保健福祉総合センター	筑穂
		9時半～11時半/13時～15時	スクラップブック(写真を持って来てね！)	穂波子育て支援センター	穂波
		9時半～11時半/13時～15時	手形・足形アート	顕田子育て支援センター	顕田
9	火	～11時	制作「水玉アンブレラ」	街なか子育てひろば	街なか
		10時～11時半	ハハコの何でも相談室(助産師:梶嶋陽子さん)&身体測定	穂波子育て支援センター	穂波
		10時～10時45分	ベビーマッサージ(ベビーオイル・バスタオル持参)	庄内ハーモニー 和室	庄内
		10時半～11時半	おはなし会・折り紙制作	筑穂子育て支援センター	筑穂
		9時半～11時半/13時～15時	手形・足形アート	顕田子育て支援センター	顕田
10	水	9時半～11時半/13時～15時	スクラップブック(写真を持って来てね！)	穂波子育て支援センター	穂波
		10時半～11時	かててDEおはなし！	穂波交流センター 1階キッズスペース	穂波
10	水	9時半～11時半/13時～15時	手形・足形アート	顕田子育て支援センター	顕田

※新型コロナウイルス感染症の影響により、広報いづか4月号に掲載している内容は変更になる場合があります。

初心者が通いやすい
テニススクール
「レッツ！テニス
パーク飯塚」

2023年4月29日(土)
無料テニス体験会開催！
テニスを始めるなら、この日がチャンス！

右記のQRコードを読み取ると「体験会」の詳細がご覧いただけます。
体験会のご予約は、「0948-82-3131」で承っております。

※新型コロナウイルス感染症感染拡大防止の観点から掲載内容の変更等を行う場合があります。

休日在宅当番医のご案内 (診療時間 9:00~17:00)

【凡例】(内)…内科、(小)…小児科、(外)…外科、(整)…整形外科、(リ)…リハビリテーション科、(耳)…耳鼻咽喉科、(胃)…胃腸科、(胃内)…胃腸内科、(消)…消化器科、(消内)…消化器内科、(消外)…消化器外科、(循)…循環器科、(循内)…循環器内科、(糖内)…糖尿病内科、(呼)…呼吸器科、(皮)…皮膚科、(脳)…脳神経外科、(神)…神経内科、(泌)…泌尿器科、(眼)…眼科、(産)…産婦人科、(ア)…アレルギー科、(総)…総合診療科、(放)…放射線科

4月2日 (日)	飯塚市菰田西1-4-3 近藤医院 (内)(小)(消) 0948-22-2899	飯塚市伊川548-1 ひだ内科クリニック (内) 0948-52-6801	飯塚市枝園長浦666-48 前田眼科クリニック (眼) 0948-43-3558	嘉穂郡桂川町土師2431-3 青柳医院 (内)(小)(外) 0948-65-0013	嘉麻市牛隈2510-4 健康リハビリテーション 内田病院(内) 0948-57-3268
4月9日 (日)	飯塚市西町4-38 千手医院 (内)(呼) 0948-22-3363	飯塚市菰田西2-3-52 みやじま内科・呼吸器 内科クリニック(内) 0948-23-0578	飯塚市菰田西1-4-22 すどうクリニック (産) 0948-22-2347	飯塚市高田972-1 青山医院 (内)(小) 0948-22-6328	嘉麻市下臼井1082-115 大塚内科クリニック (内)(小) 0948-62-5757
4月16日 (日)	飯塚市菰田東1-10-6 立神医院 (内)(小)(外) 0948-26-3225	飯塚市鯉田2219-20 らそうむ内科リハビリテー ションクリニック(内)(リ) 0948-43-3151	飯塚市吉原町10-6 青山外科医院 (外)(整) 0948-22-0212	飯塚市堀池254-2 麻生耳鼻咽喉科 クリニック(耳) 0948-28-1122	嘉麻市鴨生532 西野病院 (外)(内) 0948-42-1114
4月23日 (日)	飯塚市横田325-1 奈田クリニック (内)(外)(小) 0948-24-5080	飯塚市片島2-16-30 飯塚腎クリニック (内) 0948-21-8877	飯塚市菰田西1-5-4 たかた皮ふ科医院 (皮) 0948-21-3345	飯塚市楽市309-8 あそう内科クリニック (内) 0948-29-1666	嘉麻市漆生1603 金丸医院 (内) 0948-42-0035
4月29日 (祝)	飯塚市庄司36-5 まつなり医院 (内)(小) 0948-22-0643	飯塚市伊岐須847-5 石橋外科内科医院 (内)(胃内)(外)(整) 0948-23-0400	飯塚市吉原町10-6 青山外科医院 (外)(整) 0948-22-0212	嘉穂郡桂川町土師1270-10 内田外科内科医院 (内) 0948-65-2121	嘉麻市鴨生192 馬部医院 (内)(小) 0948-42-0107
4月30日 (日)	飯塚市伊川406-1 野見山医院 (内)(消)(小) 0948-22-8668	飯塚市新飯塚5-7 中野医院 (内)(消) 0948-22-3283	飯塚市本町17-12 田中クリニック (産) 0948-22-3280	嘉穂郡桂川町土師28 石田病院 (内) 0948-62-2788	嘉麻市上山田1237 嘉麻赤十字病院 (内)(外)(小) 0948-52-0861

医療機関、診療科等が変更となったり、やむを得ず休診となる場合がありますので、当日の新聞紙面もしくは医療機関への連絡など、今一度ご確認をお願いします。

図書館だより

飯塚市立図書館キャラクター ぼたぼん



休館日
のお知らせ

【飯塚】3日・10日・18日(火)・24日

【ちくほ・庄内・穂波】3日・10日・17日・24日

【穎田】土・日・祝日

子ども読書クイズ大会 怪盗Bとクイズバトル ～お宝を手に入れる!!～

怪盗Bが図書館に設置したクイズに答えて
お宝をゲットしよう!

と き：4月14日(金)～5月12日(金)

対 象：幼児から中学生まで

場 所・問合せ：市内各図書館



親愛なる探偵諸君
君たちに私のクイズが
解けるかな?

怪盗B

『みどりの日 自然観察会』参加者募集

身近な自然に触れ合い、植物や昆虫、
野鳥などを観察してみませんか?

と き：4月30日(日)9時10分受付～15時(少雨決行)
※雨天の場合、5月7日(日)に延期

場 所：添田町英彦山北岳周辺

集合場所：添田町英彦山豊前坊(添田町英彦山27)

定 員：先着30人

資料・保険代：200円(小学生以下100円)

申込み：飯塚図書館

4月4日(火)9時半～21日(金)18時まで
※事前受付のみ(当日、現地受付不可)

問合せ：飯塚図書館、または

筑豊博物研究会 くぼやま ゆうじ
久保山 雄二

(☎090-8351-6578)

飯塚市立図書館に関する
「もっと知りたい!」はこちら
お電話・FAXでの
お問合せもどうぞ

飯塚市立図書館
ホームページ

www.iizuka-library.jp



公式 Twitter

「ぼたぼんのつぶやき」
@iizukacity_lib



公式 Instagram

iizuka_library_official



飯塚図書館 (☎0948-22-5552/FAX0948-22-5770) 9時半～19時 穂波図書館 (☎0948-29-1172/FAX0948-29-1172) 9時～17時
ちくほ図書館 (☎0948-72-3849/FAX0948-72-3854) 9時半～18時 穎田図書館 (☎0948-92-1034/FAX0948-92-2425) 9時～17時
庄内図書館 (☎0948-82-4155/FAX0948-82-2188) 9時半～18時 ☒info@iizuka-library.jp

※イベントは中止となる可能性があります。最新の情報はホームページでご確認ください。

飯塚市民のマイナンバーカード申請及び 交付の休日窓口を開設します

日時：4月15日(土)、30日(日) 受付時間 9:00～16:00

場所：飯塚市役所1階 市民課

※4月30日(日)はマイナンバーカードの申請及び交付のみの対応となります。システムの更改造業に伴い、暗証番号の変更や電子証明書の更新・発行、一時停止解除等が出来ませんのでご注意ください。

- ◎ 休日窓口開設日に限り、交付場所(交付通知書「ハガキ」に記載)が本庁以外の人も飯塚市役所市民課窓口でお受取りができます。
詳しくは、市から郵送する交付通知書をご覧ください。



顔写真は窓口で無料で撮れます。

- ◎ マイナンバーカード申請時に必要なもの

本人確認書類(Aのうち1点、またはBのうち2点)

- A 運転免許証、パスポート、住民基本台帳カード(顔写真付き)など
- B 健康保険証、介護保険証、年金手帳、子ども医療証、母子手帳など

- ※ 有効期限の定めがあるものは有効期限内のものに限ります。
- ※ 通知カードをお持ちでなくても申請できます。

- ◎ 混雑の状況などにより、長時間お待ちいただく場合があります。時間に余裕を持ってお越しください。
- ◎ 新型コロナウイルス感染防止の観点から、日程を変更する場合があります。ご確認の上お越しください。

●お問合せ 飯塚市役所市民課(☎1013・1014)・各支所市民窓口課

無料相談コーナー 4月



相談内容	とき	ところ	申込み・問合せ
夜間納税相談(納付受付、口座振替、納税に関する相談など)	6日・13日 17時15分～19時 20日・27日 17時15分～20時	税務課(☎内線1062～1068)	
女性の ための 相談	女性弁護士による 法律相談(要予約)	13日・27日 13時～16時	男女共同参画推進センター「サンクス」(☎0948-22-7058)
	女性相談員による 一般相談(予約優先)	5日・12日・19日・26日 13時～16時	
	女性相談員による 職場の悩み相談(要予約)	5日 10時～正午	
	女性相談員による 就業支援相談(要予約)	20日 10時～正午	
行政相談(予約不要) (行政に関する苦情、意見・要望など)	13日 13時～15時 19日 13時～15時	市民交流プラザ 飯塚市役所本庁	市民活動支援課(☎内線1436)
法律相談※年度(4～3月)で1人1回 (相続、離婚、借金、交通事故など/要予約)	平日 13時～16時 毎週木曜日 17時～19時	飯塚法律相談センター(☎0948-28-7555) 飯塚市役所本庁	市民活動支援課(☎内線1436)
くらしの手続き無料相談会 (予約不要)(成年後見制度、相続、官公庁署への許認可申請手続など)	28日 13時～16時	飯塚市役所本庁	市民活動支援課(☎内線1436)
専門家による外国人無料相談会 (外国人ビザ、雇用、国際結婚など)	18日 13時～16時	飯塚市役所本庁6階 北会議室	国際政策課(☎内線1647)
年金相談(要予約)	4日・11日・25日 10時～正午、13時～16時	立岩交流センター	直方年金事務所(☎0949-22-0891)
法テラス 法律相談会(要予約※予約の電話の際に要件等を確認します)	20日 13時～16時(相談時間30分)	福岡法務局 飯塚支局	法テラス福岡(☎050-3383-5502)
精神障がい者家族相談員による相談会	8日 13時半～16時	サン・アビリティーズいづか	いずみ会(☎090-5386-4116)
こころの 健康相談	精神科医師による相談 (1週間前までに要予約)	10日月・20日・27日 午後	飯塚総合庁舎
	保健師による相談	平日 8時半～17時15分	
人権 について	人権相談出張窓口	6日・20日 10時～正午	筑穂人権啓発センター
		14時～16時	穂波人権啓発センター
	人権相談	10日・24日 10時～正午	庄内交流センター別館
		14時～16時	颯田交流センター
人権相談	平日 8時半～17時15分(要予約)	飯塚市役所本庁4階	
人権相談	平日 8時半～17時	NPO法人人権ネットいづか	☎/FAX 0948-24-7582

エコ工房 4月5月環境教室案内

募集人数や持参品、対象年齢等の詳細は下記までお問合せください。

日時	教室名	内容	定員	参加費	申込期限
4月14日(金) 10時～正午	季節の寄せ植え教室	季節のお花で寄せ植えをしましょう。	10人	100円 材料費1500円	4月8日 (土)
4月23日(日) 10時～正午	自然体験プログラム おでかけ「いいねん！」	鹿毛馬神籠石付近でいきものさがし!	20人	1人200円 資料費含	4月21日 (金)
4月28日(金) 10時～正午	クラフトバンドのリース 作り	紙製のクラフトバンドで可愛いリースを作りましょう。	10人	700円	4月21日 (金)
4月29日(土・祝) 10時～正午	紙漉き教室	牛乳パックをリサイクルしてハガキを作りましょう。	10人	200円	4月25日 (火)
4月30日(日) 10時～正午	水生生物観察会	飯塚市内の川で魚とり! 水生生物を観察しましょう。	20人	100円	4月26日 (水)
5月3日(水・祝) 10時～正午	自然体験プログラム おさんぽ「いいねん！」	サンブレッジ菝でいきものさがし ※未就学児とその保護者の方が対象です。	10人	1人200円 資料費含	4月30日 (日)
5月3日(水・祝) 13時～15時	自然体験プログラム おでかけ「いいねん！」	サンブレッジ菝でいきものさがし ※小学生以上とその保護者の方が対象です。	20人	1人200円 資料費含	4月30日 (日)
5月6日(土) 10時～正午	生ごみ処理器作り	黒土のバクテリアパワーで生ごみ分解! 生ごみ処理器を作りましょう。	10人	500円 資料費含	4月29日 (土・祝)

シェアデイ(第三金曜日は分け合う日) 4月21日(金) 9時～15時 ※詳細はお電話でお問合せください。

おもちゃの交換会&子供服交換会 5月7日(日) 10時～正午

まだ遊べるけどあきちゃったおもちゃ、まだ使えるけどサイズがあわない子供服を交換しましょう。

※おもちゃと子供服のポイントは別です。(おもちゃで子供服は交換できません。)おもちゃの持込は10点まででお願いします。

※新型コロナウイルス感染拡大防止のために、中止する場合があります。予めご了承ください。



※申込期限前でも、定員になり次第、参加の申込受付を終了します。※詳しくはエコ工房ホームページ(<http://eco-kobo.com>)をご覧ください。

●申込み・問合せ 飯塚市リサイクルプラザ エコ工房 飯塚市吉北118-2 (☎/FAX 0948-22-5679)

市民交流プラザ 4月イベント

あいタウン2階
(☎0948-21-6711)
毎週水曜日休館

日時	名称	内容	問合せ先
1日(土) 15日(土) 14時～16時	トーストマスターズ 勉強会	英語で自分の考えを伝える練習会。	飯塚トーストマスターズ 馬場(☎090-4474-3884)
2日(日) 13時半～15時半	バラ講座	バラの育て方からバラ庭の作り方。資料代500円	宮川ローズガーデンクラブ (☎090-2513-9544)
6日(木) 20日(木) 10時～13時	遺言・相続等よろず 相談	遺言・相続等の心配ごとや手続についての専門家による 無料相談。予約不要(先着順)	飯塚市高齢者あんしんサポート 松岡(☎0948-26-0555)
9日(日) 13時～17時	パソコンつなごう会 (ゆうゆうコース)	地図入り花見大会のお知らせを作成しよう!! パソコンは持参。資料代500円	パソコンつなごう会 三上(☎0948-28-7860)
10日(月) 10時～正午	演出のしごと勉強会	「空色パッチは免罪符?」講師:日本劇作家協会会員 小出 和典。資料代500円	コスモスグループ 吉原(☎090-3415-6366)
13日(木) 13時～15時	行政相談会	行政に関する苦情、意見、要望などご相談ください。	市民活動支援課 (☎0948-22-5500 内線1436)
16日(日) 13時～17時	パソコンつなごう会 (スマ・タブ研修会)	スマ・タブの映・画像機能をいろいろ楽しもう!! スマホ・タブレットは持参。資料代500円	パソコンつなごう会 三上(☎0948-28-7860)

穂波福祉総合センターイベント

「新講座」やさしいワインヤサフ
「ローヨガ」無料体験会開催!

足・股関節・肩関節をほぐし、
無理のない所からポーズを深め、
呼吸・体・心のつながりを大切に
しながら、自分自身の身体を知る
きっかけ作りをしましょう

時 4月21日(金) 16時半～17時半
※事前予約が必要です
所 多目的ホール

●講師 石橋奈緒美先生

「ロビーコンサート」

伊藤千明フルートコンサート

時 4月8日(日) 13時～

ピアノ 戸次由紀

「牟田 壽 水彩画展」

時 4月1日(土)～4月15日(土)

最終日は16時まで

「柴田翠山 日本画展」

時 4月16日(日)～30日(日)

最終日は正午まで

「筑豊山野草同好会展示会」

時 4月15日(日) 10時～17時

4月16日(日) 10時～15時半

所 研修室1の1・1の2

「季節の湯 新緑の湯」

時 4月14日(金) 10時～21時

※入浴料が必要です。

申元 穂波福祉総合センター

(☎0948-21-6711)

休館日 火曜日

まちの話題

市内で行われたイベントや活動などを掲載しています。



福岡県マイクラフトコンテスト最優秀賞受賞

2月15日、福岡県主催で開催された「福岡県マイクラフトコンテスト(※)」の課題部門で飯塚市の「嘉穂劇場」を制作して最優秀賞に輝いた「VERYBASE IIZUKA(ベリーベースイヅカ)」のメンバー8名が武井教育長を表敬訪問しました。

(※)「Minecraft」を活用して、福岡県内の建築物や福岡県に関係した作品などを仮想空間で制作し、優秀な作品を表彰するもの



ウィンタースポーツ「スキー競技」で快進撃

1月7日に大分県で開催された「第32回福岡県アルペンスキー選手権大会」において、古江泰己さん(近大附属福岡高校2年)と末武快斗さん(嘉穂附属中学校3年)が見事に優勝、続けて1月22日、同じく大分県で行われた「第15回全九州ジュニアスキー選手権大会」にて、末武みのりさん(穂波東小学校4年)がクラス別優勝、総合2位という好成績を収め、2月1日武井教育長に受賞報告を行いました。



飯塚第一体育館としての最後の市民イベントが開催

2月19日、飯塚第一体育館での一般市民向けイベントとしては最後となる「いづかふれあいスポーツフェスタ2023」が開催されました。

参加者は、51年もの間、飯塚市民のスポーツの場として思い出の詰まった体育館で、小さな子からお年寄りまで、爽やかな汗を流していました。



「輝明山 智山寺様」及び「葵の輪ゆかいな仲間たち様」から寄附金をいただきました

2月8日、「輝明山 智山寺様」及び「葵の輪ゆかいな仲間たち様」から、寄附金(200,000円)が飯塚市に贈られました。智山寺で2月5日にあった節分法要において募金箱に集まったご厚情を寄せられたものであり、飯塚市への支援は、令和3年に続き2回目となります。

寄附金は、飯塚市の社会福祉事業に活用予定です。

飯塚市内で撮影した風景写真を募集します。

飯塚市では地域の魅力を発信していくため、皆さまが撮影した飯塚市内の写真を下記のとおり募集します。お寄せいただいた写真の中から、毎月1枚を「広報いづか」にて掲載いたします。

- 募集する写真：飯塚市内で撮影した風景写真
- 応募期間：随時募集

◎電子申請(右記QRコード)でご応募できます。

●Instagram #飯塚探し から掲載します。



朝の光を浴びて。 撮影場所：勝盛公園

撮影日：令和4年9月4日 撮影者：孕石 真優

コメント：久しぶりの朝活で、勝盛公園へ、朝の光をキラキラと樹木やサギが浴びて、とても幻想的な雰囲気でした。

今月の
飯塚市の風景

vol. 043

まちの話題

市内で行われたイベントや活動などを掲載しています。



オート選手から「ふるさと納税」による応援寄附金をいただきました

今年も、飯塚オートレース所属の選手が中心となって「ふるさと納税」制度を活用した寄附金を募っていただき、全日本オートレース選手会に所属する選手65名から多くの応援寄附金(寄附額:1,428,000円)が寄せられました。2月17日、目録贈呈式が行われ、全日本オートレース選手会西日本支部有吉辰也支部長から久世副市長に目録が手渡されました。



飯塚オート配属の第36期新人選手が来庁

2月17日、飯塚オートレース場配属の第36期新人選手2名(帆景岬選手と村瀬月乃丞選手)が、「一般社団法人全日本オートレース選手会西日本支部」の有吉辰也支部長と共に久世賢治副市長を表敬訪問しました。

2月13日に地元飯塚でのデビュー戦を経験したばかりの2人。健闘結果について副市長から労いを受け、それぞれに今後の活躍を誓いました。

HAPPY BIRTHDAY

はじめてのお誕生日

4月

申込み 電子申請(右記QRコード)または情報管理課 情報発信係(☎内線1674・1675)まで電話でお申込みください。
(誕生日の前月1日受付。ただし、土・日・祝日は翌開庁日。電話:8時半~9時まで 電子申請:0時~9時まで)



8日

こやなぎ あきと
相田 小柳 明輝斗ちゃん

あっくん1歳のお誕生日おめでとう!これからも元気いっぱい大きく成長してね♡



15日

こばやし かなめ
伊川 小林 叶芽ちゃん

お誕生日おめでとう。やんちゃで元気な子に育ってね!うまれてきてくれてありがとう。



21日

しもだ あいる
赤坂 下田 蒼琉ちゃん

あいくん、おめでとう!これからもたくさん食べて大きくなってね!

受付日時に申込みをいただいた方すべてを掲載します。※応募者の人数により、写真などの大きさが変更となる場合があります。ご了承ください。

集団予防接種によりB型肝炎ウイルスに持続感染された方へ 一人でも悩まずに無料個別相談会をご利用ください

B型肝炎 給付金について

無料個別相談会

をします。

5/12 (金)	ユメシティのおがた	会議室4 直方市山部364-4
5/13 (土)	田川市民会館	講座室3 田川市大字伊田2550-1
5/14 (日)	イツカコミュニティセンター内	学習室304 飯塚市飯塚1-4-67

対象者 昭和16年7月2日~ 中央道庁の方も給付金請求できます
昭和63年1月27日 生まれ

給付金 50万円~3,600万円

完全予約制 ☎

0120-013-621

(ご予約受付時間)
平日 9:00~18:00

※別添紙なので、他の方と顔を合わせません。

※着手金・相談料 無料
成功報酬制
※訴訟実費別途

〒114-8543 東京都新宿区西谷4-3 福屋ビル6-A【営業時間】平日 9:00~18:00
TEL 03-5363-6333 E-mail info@precious-law.jp
FAX 03-5363-6334 https://precious-law.jp/

無料電話相談も
同時受付中!お気軽にお電話ください

ヘアサロン CARAT カラット
 あいタウン飯塚店 ☎050-6874-1750
 吉原町6-1 あいタウン(ゆめ마트飯塚)2階

男女カット 根元染(ハーブ) コラーゲントリートメント付

¥1020 **¥1510**

求人専用☎080-7000-2187 高齢者・プランク有歓迎 1日3HからOK

エコキュート買い替え キャンペーン!!
 まぎはお気軽に お電話を!!

■三菱エコキュート370L
 フルオートSRT-S376A
 浴室・台所リモコン・脚部カバー付
 メーカー希望小売価格 **35.2万円** (税込)
 1,078,550円(税込)

工事費 目安 **7.7~9.9万円** (税込) ※工事費はエコキュートからエコキュートへの取替をした場合です。
 ★搬入・設備工事・電気工事・既設撤去処分全て含む

取替えまで カス給湯器で 対応します!

■営業所/直方・福岡・北九州・唐津 ☎0948-22-2119
龍王ガス株式会社

きたい 以上のことを。
 私たちは、Q-SANです。

九州酸素株式会社 TEL:0948-25-2134
 株式会社九酸 TEL:0948-22-0417
 株式会社九酸ガス住設 TEL:0948-22-6024
 株式会社小竹ガス商会 TEL:09496-2-0425
 有限会社筑穂プロパン TEL:0948-72-1225

九酸・直方ガス 企業グループ

調査・見積り無料 灯りに集まり 羽を落とします

シロアリが活動が盛んな季節 **羽アリ**を見たら **お電話ください!**

日本シロアリ対策協会正会員

アントス株式会社 福岡県飯塚市上三緒172-1
 http://antoss.jp メールでの問合せも受付中

アントス シロアリ 検索 ☎ **0120-888-498**

おかげさまで38年 信頼と実績 施工実績10,000件
住まいのことならおまかせ下さい。

◆オール電化システム◆水廻りのリフォーム◆室内の段差解消、手摺の取付等々

増築 改築 改装 修繕 **見積無料**

(株)三協増改築センター
 飯塚市目尾657-3(三協技建棟内) ISO9001:2015 認証取得
TEL(0948)24-8888 三協増改築センター 検索

おかげさまで10年連続 筑豊地区住宅リフォーム売上No.1
 (2022年9月26日 リフォーム産業新聞発表)

女性デザインチームによるリノベーション

1982年創業の経歴と実績

株式会社 **筑豊住建**

飯塚市片島2-5-10
☎0120-28-3323 筑豊住建 検索

有松病院 検索 診療科目 産科・婦人科・小児科

有松病院
 嘉麻市鴨生824 ☎0948(42)1108

診療内容 産科:妊婦健診、母乳外来、産後ケア、産後手術 婦人科:婦人科一般診療、がん検診、更年期相談、婦人科良性腫瘍手術、不妊相談(タイミング法)

診療時間 午前 9:00~12:00 【産科・婦人科】月~土 【小児科】火
 午後 14:00~17:30 【産科・婦人科】月・火・木・金 【小児科】火・木

●子宮頸がん健診クーポンをお持ちの方、お気軽にお電話ください。

医療保険で、ご存知ですか?
自宅や施設で マッサージが受けられます。

あねま・マッサージ 福の神 治療院

※マッサージを希望される場合、医師の同意が必要です。
 ※詳しくはお電話ください。

グツー ナシ ナシ
 飯塚店/飯塚市横田821-4 ☎ **0120-92-7474**

健康とふれあいの **ボウリング教室**
受講生募集

月曜コース 13:30~約2時間 5/29より6週間
 水曜コース 13:30~約2時間 5/31より6週間

受講料 **1,200円** (6週間) (ゲーム代、貸靴料、教材費込み)

主催/飯塚市ボウリング協会 後援/(一社)飯塚市スポーツ協会 飯塚市教育委員会
飯塚第一ボウル 詳細・お申込みは ☎0948-23-1181

事前TELで 当日診療が可能

ヒロ歯科クリニック

受付時間	月	火	水	木	金	土
9:30~14:00	○	○	○	○	○	○
16:00~19:30	○	○	休診	○	○	休診

柏の森 634-31 (コスモス薬局さん横) 予約制 ☎ **23-1203**
 飯塚 ヒロ歯科 検索