

広報

人が輝き まちが飛躍する 住みたいまち 住みつづげたいまち
～ 共に創り 未来につなぐ 幸せ実感都市 いいづか ～

2023年

6月号

No.207号

いいづか



魅せる飯塚



4月18日～23日、飯塚市筑豊緑地で「天皇杯・皇后杯第39回飯塚国際車いすテニス大会」が、4月29日・30日には新しく完成した飯塚市総合体育館落成記念イベント、高校男子バスケット「飯塚カップ」が開催されました。

▶ 詳細は P.33

令和
5年度

発行総額10億円! プレミアム率30%!

いづかプレミアム電子応援券

飯塚市では物価高騰による購入意欲の低下を踏まえ、市民の皆様の消費の喚起を図り、市内事業者の皆様を応援することを目的に『いづかプレミアム電子応援券』を発売します。

応援券 内容

券種

QRコード付きカード (以下カード版)
スマートフォン (以下スマホ版) の2種類 ※紙券の発行はありません。

販売単位

1口 5,000円 (6,500円分利用可能) プレミアム率 30%

発行口数

200,000口

購入限度口数

1人10口まで (カード版とスマホ版、両方の申込みは不可)

販売対象者

カード版: スマートフォンを所持しない市内居住者
スマホ版: スマートフォンを所持する市内居住者
※令和5年4月1日時点で18歳以上の方に限ります。(高校生除く)

申込 販売

事前申込 / 申込者多数の場合、抽選

カード版: 申込はがき郵送による申込

令和5年6月 1日 (木) 購入申込受付開始
令和5年6月30日 (金) 購入申込受付終了



スマホ版: いづかPayアプリから申込

令和5年6月 1日 (木) 購入申込受付開始
令和5年7月23日 (日) 購入申込受付終了



販売期間

令和5年8月1日 (火) ~
令和5年8月20日 (日)

販売方法

カード版・スマホ版ともに
コンビニエンスストアで
お支払い (チャージ) で購入完了

利用期間

令和5年8月1日 (火) ~ 令和5年12月31日 (日)

取扱店について

ポスターとステッカーを掲示している店舗で利用可能です。
また、取扱店一覧は飯塚市ホームページやいづかPayアプリで随時アップしていきます。
※カード版とスマホ版で取扱店は異なりますので、ご注意ください。



市内事業者の皆様へ

いづかプレミアム電子応援券が市内の多くの店舗でご利用できる
よう市内事業者の皆様の取扱店加盟登録をお願いいたします。

●お問合せ 飯塚市役所 商工観光課 飯塚市プレミアム応援券担当窓口 ☎0948-22-5500 (内線1905)

子育て世帯生活支援特別給付金のご案内

子育て世帯の支援のため、**新たな給付金の支給**を実施しています！

申請不要で支給済の方

- ①令和5年3月分の児童扶養手当受給者
- ②令和4年度実施の「子育て世帯生活支援特別給付金（ひとり親世帯以外分）」受給者

上記以外で申請が必要な方

1. ひとり親世帯分

- ① 公的年金の受給により令和5年3月分の児童扶養手当の支給を受けていない方
※児童扶養手当の所得制限限度額を下回る方に限ります。
- ② 本人または扶養義務者の所得要件により令和5年3月分の児童扶養手当を受けていないが、物価高騰の影響を受けて収入が減少し、児童扶養手当を受給している方と同じ水準となっているひとり親の方

2. ひとり親世帯以外分（※ひとり親世帯分を受給された方を除く）

対象児童を養育する父母等であって、令和5年1月1日以降の収入が減少し、住民税均等割非課税相当の収入となった方

※対象児童…令和5年3月31日時点で18歳未満の子（障がい児については20歳未満）

支給額

児童1人当たり 一律 5万円

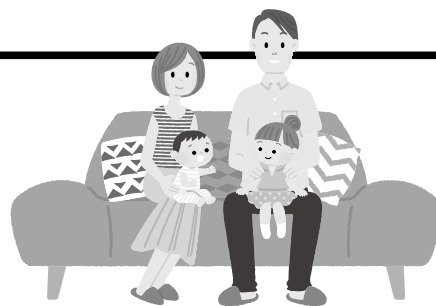

申請について

6月5日（月）から受付を開始します。

なお、申請受付は本庁のみで、各支所では行っておりません。ご了承ください。

*詳細につきましては、下記までお問合せされるか、飯塚市ホームページをご覧ください。

■ 飯塚市役所子育て支援課子育て支援・政策係

☎0948-22-5500（内線1112・1113・1114）

■ こども家庭庁コールセンター

☎0120-400-903

令和5年度 飯塚市職員採用試験 (令和6年4月1日採用)

● 試験区分・採用予定者数

※受験資格は飯塚市公式ホームページ又は試験案内をご確認ください。

| 試験区分 | 採用予定者数 |
|------|--------|
| 土 木 | 4名程度 |
| 建 築 | 1名程度 |
| 保健師 | 3名程度 |
| 学芸員 | 1名程度 |



QRから市HPへ
アクセスできます。

● 第1次試験日 7月9日(日)

● 受付期間 5月10日(水)～6月9日(金) ※土・日・祝日は除く。8時30分～17時15分

※電子申請(インターネット)による申込みもできます。(申込方法はホームページをご確認ください。)

※郵送(特定記録郵便、または簡易書留郵便)の場合は、6月9日(金)までの消印があり、書類が完備しているもの限り受け付けます。

● その他

行政事務・保育士の職員採用試験は9月に実施予定です。(詳細は7月に飯塚市公式ホームページ等で公表します。)

- ・受験をご希望の人は、受験資格等の詳細を飯塚市公式ホームページで必ず確認してください。
- ・外国籍(永住者・特別永住者)の人も受験できます。
- ・地方公務員法第16条(欠格条項)に該当する人は受験できません。
- ・災害の影響により、日程や内容等に変更が生じる場合があります。

詳細は飯塚市公式ホームページでご確認ください。 <https://www.city.iizuka.lg.jp/kurashi-guide/saiyo/index.html>

●お問合せ 人事課 本庁3階(☎内線1324)

飯塚市民のマイナンバーカード申請 及び交付の休日窓口を開設します

日時：6月25日(日) 受付時間 9:00～16:00

場所：飯塚市役所1階 市民課

- ◎ 休日窓口開設日に限り、交付場所(交付通知書「ハガキ」に記載)が本庁以外の人も飯塚市役所市民課窓口でお受取りができます。

詳しくは、市から郵送する交付通知書をご覧ください。

- ◎ マイナンバーカード申請時に必要なもの

本人確認書類(Aのうち1点、またはBのうち2点)

A 運転免許証、パスポート、住民基本台帳カード(顔写真付き)など

B 健康保険証、介護保険証、年金手帳、子ども医療証、母子手帳など

※有効期限の定めがあるものは有効期限内のものに限ります。

※通知カードをお持ちでなくても申請できます。

- ◎ 混雑の状況などにより、長時間お待ちいただく場合があります。時間に余裕を持ってお越しください。
- ◎ 新型コロナウイルス感染防止の観点から、日程を変更する場合があります。ご確認の上お越しください。



顔写真は窓口で
無料で撮れます。

●お問合せ 市民課(☎内線1013・1014)・各支所市民窓口課

飯塚市公式LINEリニューアル特集 防災ver.

今年3月から飯塚市公式LINEがリニューアルし、画面下のメニューが新しくなりました！
出水期に備え、ぜひ飯塚市公式LINEをお友達登録のうえご利用ください。

友達追加 方法



方法その1

← LINEの検索より「飯塚市」と入力し検索結果から公式アカウントの「飯塚市」をクリック、「追加」を選択



方法その2

← QRコードを読み取る



防災メニューを一部紹介します

災害発生危険度を地図上でリアルタイムに確認できるサービスへ遷移します
(気象庁HP)



河川監視カメラを通して、河川の増水状況や水位、周辺の天候状態などを確認できます



市内全域を対象にした防災無線情報を掲載しています
※地区放送や自治会放送は含みません

飯塚市内の避難所の開設状況や混雑状況が確認できます
(福岡県防災HP)



出水期に備えて
次ページの防災特集も
ぜひ併せてご覧ください。

●お問合せ 情報管理課 情報発信係 (☎内線 1674・1675)

大雨から身を守る準備を

ハザードマップ(いいつか防災)の確認

ひとたび、大規模な災害が発生した場合には、行政機関が行う活動(公助)では、十分な対応が出来ないため、「**自分の身は自分で守ること**」が防災対策の基本となります。**あなた自身とあなたの大切な人の命を守るには、平常時からの備えが不可欠です。**

『いいつか防災』には、災害に関する基本的な情報が掲載されています。『いいつか防災』を使って、自宅の災害リスクとそのリスクに対する備えを知り、**平常時から“万が一”に備えた防災対策を心がけましょう。**

※「いいつか防災」は、本庁、各支所、各交流センターで配布しています。

※避難所場所及び避難情報については、作成時点(平成31年3月)の情報です。



いいつか防災

冊子：いいつか防災

避難情報(警戒レベル)について

避難情報とは、災害が発生する可能性が高くなり、住民に避難を促す必要がある場合に、市町村が発令する情報で、「高齢者等避難」、「避難指示」、「緊急安全確保」の3種類があります。

警戒レベルとは、避難のタイミングなどがわかりやすいよう避難情報などにあわせて「警戒レベル1」から「警戒レベル5」で示すものです。

| 警戒レベル | 避難情報等 | とるべき行動 |
|-------|---------------|--|
| 5 | 緊急安全確保 | すでに安全な避難が難しい状況。命を守る最善の行動をとる。 |
| 4 | 避難指示 | 危険な場所にいる全員が安全な場所に避難。 |
| 3 | 高齢者等避難 | 避難に時間のかかる方は避難を開始。 危険な場所にいる方は自主避難。その他の方は避難の準備。 |
| 2 | 大雨・洪水注意報(気象庁) | 気象情報などに注意しつつ、避難の準備。 |
| 1 | 早期注意情報(気象庁) | 今後の気象情報などに注意。 |

避難情報は、避難の判断をするためにとても重要な情報です。

しかしながら、過去には想定を上回る気象状況により、避難情報の発令が遅れることも発生しています。避難の判断をする時は、複数の情報を調べることが重要です。

避難 = 難を避ける

今いる場所より安全な場所へ移動する、または、安全な場所に留まることが「避難」です。
市の避難場所へ避難することだけが避難ではありません。
親族宅や友人宅、ホテルなど、自分自身の状況にあった「避難」を検討しましょう。

キキクル(危険度分布)をご活用ください

「キキクル(危険度分布)」とは、気象庁が運用する大雨による災害発生危険度を地図上でリアルタイムに確認できるサービスです。

大雨による災害が発生するおそれのあるときや、急に激しい雨が降ったときは、気象庁のホームページにアクセスし、最新の情報を入手しましょう。

大雨による土砂災害の危険度分布は「土砂キキクル」、短時間の強雨による浸水害の危険度分布は「浸水キキクル」、河川の洪水災害の危険度分布は「洪水キキクル」で、確認することができます。



画像：気象庁

「キキクル(危険度分布)」は、災害発生の危険度を5段階に区分し、それぞれ色分けして地図上に表示して、どの場所で、どのくらい災害の危険度が高まっているか、数時間先までの危険度をお知らせするものです。危険度の情報は10分ごとに更新されますので、こまめにチェックし、大雨が降ったとき、避難する際の判断にお役立てください。

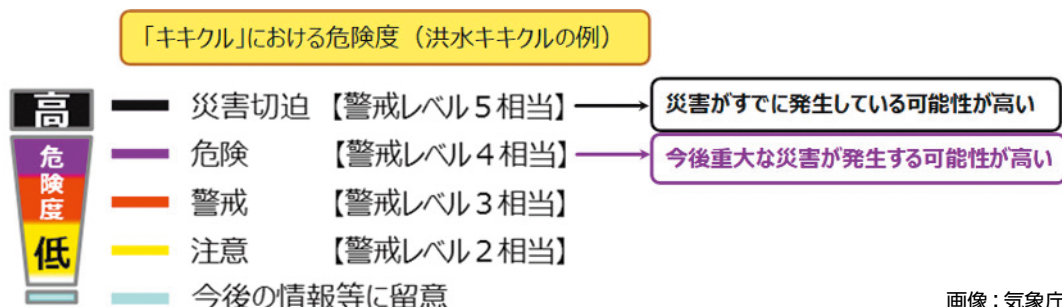

画像：気象庁

「キキクル(危険度分布)」は、気象庁ホームページのトップ画面にある「キキクル(危険度分布)」のアイコンやバナーから直接アクセスできます。

確認はこちらから♪



キキクル 福岡版はこちら ⇒

キキクル 福岡県 🔍

消防団員を募集しています！

飯塚市消防団は、「自分たちの地域は自分たちで守る」との熱い気持ちを胸に、現在、千人を超える団員が日々消防団活動を行っており、火災発生時の消火活動のみならず、大雨や台風等の際にも警戒活動を行い活躍しています。飯塚市消防団では、「自分の地域を守ろう」という熱い気持ちを持った方々の入団を募集しています。

入団に関しては、防災安全課（☎内線 1332～1334）までお問合せください。



災害時の行動計画(マイ・タイムライン)を作成しよう♪

避難指示などが発令されたとき、「自分は大丈夫」と思ったことはありませんか？

災害と向き合う中で、このような考え方が**最も危険**です。

今まで経験したことがない状況に直面した時に、約8割の人が、身体が固まってしまい、すぐに行動を起こせないといわれています。

そのような状況になったとき、すぐに行動するための準備の一つが、**災害時の行動計画(マイ・タイムライン)**を作成しておくことです。

災害時などにすぐに行動できるように、日頃から「いつ」、「何を」、「どのように」するべきか整理しておきましょう。

「マイ・タイムライン」完成までの4つのステップ

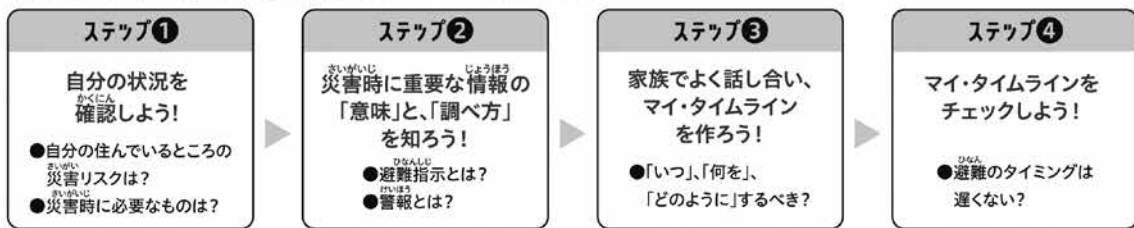

上記4つのステップをまとめた
「**いづかマイ・タイムライン**」を
本市のホームページに掲載しています。
家庭でのマイ・タイムライン作成や地域の
防災活動などにご活用ください。



ダウンロードは
こちらから♪



飯塚 マイタイムライン

ペットの災害対策

災害時にあなたとあなたの大切なペットを守るために、十分な備えと対策をしておきましょう。

ペットに関する防災の基本は、飼い主が責任をもって対応することです。

飼い主が準備すること

【ペットの一時預け先の確保】

災害が発生してから一時預け先を探すことは非常に困難です。

避難場所には多くの避難者が集まり、中には動物が苦手な方や動物が原因でアレルギーや喘息発作などの症状がでてしまう人もいますので、原則ペットを連れた避難の受入れは困難です。

いざという時に困らないよう、あらかじめ、親族宅、友人宅、ペットホテルなど一時預け先を事前に確保しましょう。

【しつけと健康管理】

しつけはペットの安全確保のみならず、災害時のペットのストレスも軽減させ、あなた自身や周囲の方々への安全・安心の確保にとっても重要なことです。普段からペットの健康状態に注意し、予防接種やノミ、寄生虫の駆除を行いましょう。

【ペット用品の備蓄】

災害時に必要なペット用品は、キャリーバッグやケージとともに各自で必要な用品を準備しましょう。

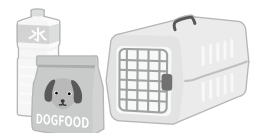

身体障がい者補助犬との避難

ペットと異なり、身体障がい者補助犬(盲導犬、介助犬及び誘導犬等:以下「補助犬」という)については、「同伴避難」として、避難場所に避難ができ、飼い主と補助犬と一緒に生活することができます。

ただし、他の避難者の中には動物が苦手な方や動物が原因でアレルギーや喘息発作などの症状がでてしまう方もいらっしゃいますので、他の避難者と生活空間を分ける必要があります。

スムーズに避難ができるよう、避難前に避難所へご一報を入れるなどのご協力をお願いします。

なお、補助犬の飼養に関しての備蓄品はないため、必要なものは各自で持参してください。



避難所一覧(指定緊急避難場所&指定避難所)

「指定緊急避難場所」とは？

差し迫った災害の危険から逃れ、命を守るために緊急的に避難する施設や場所です。
災害発生の可能性がある地区の指定緊急避難場所から開設していきます。

「指定避難所」とは？

自宅が被災した被災者が一定の期間、生活をおくる施設です。

【◎：指定緊急避難場所 ○：指定避難所】

| 地区名 | 指定避難所 | 水害 | 地震 | 地区名 | 指定避難所 | 水害 | 地震 | |
|------|-------------------|----|----|---------------|----------------------------------|---------|----|---|
| 飯塚片島 | 飯塚小学校 | ○ | ○ | 穂波 | 小中一貫校穂波東校 | ○ | ○ | |
| | 飯塚コスモスコモン | ○ | ○ | | 若菜小学校 | ○ | ○ | |
| | 中央公民館(コミュニティセンター) | ◎ | ◎ | | 棕本小学校 | ◎ | ○ | |
| | 飯塚片島交流センター | ◎ | ◎ | | 高田小学校(校舎) | ○ | ○ | |
| | 片島小学校 | ◎ | ◎ | | 穂波西中学校(校舎) | ○ | ○ | |
| | クラブハウス 川津支店※1 | | ◎ | | 穂波支所※3 | ◎ | ○ | |
| 菰田 | 菰田小学校 | ○ | ◎ | | 穂波交流センター | ◎ | ◎ | |
| | 菰田交流センター | ◎ | ◎ | | 穂波人権啓発センター | ○ | ◎ | |
| 立岩 | 立岩小学校 | ○ | ○ | | 忠隈住民センター | ◎ | ◎ | |
| | 飯塚第一中学校 | ○ | ○ | | 穂波B&G海洋センター | ○ | ○ | |
| | 嘉穂東高等学校 | ○ | ○ | | 穂波体育館 | ○ | ○ | |
| | 飯塚市役所 | ◎ | ◎ | | 筑豊緊急物資輸送センター | ○ | ○ | |
| | 立岩交流センター | ◎ | ◎ | | 穂波福祉総合センター | ◎ | ◎ | |
| 飯塚東 | 飯塚東小学校 | ○ | ◎ | | クラブハウス本店※1 | | ◎ | |
| | 飯塚第二中学校 | ○ | ○ | | 筑穂 | 大分小学校 | ○ | ○ |
| | 飯塚東交流センター | ◎ | ◎ | | | 上穂波小学校 | ○ | ○ |
| 鯉田 | 鯉田小学校 | ○ | ◎ | | | 内野小学校※2 | ○ | ○ |
| | 旧飯塚第三中学校(体育館) | ○ | ○ | 筑穂中学校 | | ○ | ○ | |
| | 鯉田交流センター | ◎ | ◎ | 筑穂支所 | | ◎ | ◎ | |
| | 飯塚市総合体育館 | ◎ | ◎ | 筑穂交流センター | | ◎ | | |
| | 飯塚オートレース場 | ○ | | 筑穂体育館 | | ○ | ○ | |
| 二瀬 | 伊岐須小学校 | ○ | ○ | 筑穂人権啓発センター | | ◎ | ○ | |
| | 二瀬中学校 | ○ | ◎ | 筑穂保健福祉総合センター | | ○ | ○ | |
| | 二瀬交流センター | ◎ | ◎ | 庄内 | | 庄内小学校 | ○ | ○ |
| | 九州工業大学 | ◎ | ◎ | | | 庄内中学校 | ○ | ○ |
| 幸袋 | 小中一貫校幸袋校 | ◎ | ◎ | | 庄内体育館 | ○ | ○ | |
| | 幸袋交流センター | ◎ | ◎ | | 庄内支所 | ○ | ○ | |
| | 健康の森公園多目的施設 | ◎ | ◎ | | 庄内交流センター (別館及び庄内保健福祉総合センター含む) | ◎ | ◎ | |
| | 福岡ソフトウェアセンター | ○ | ◎ | クラブハウス 庄内支店※1 | | ◎ | | |
| | クラブハウス 目尾支店※1 | | ◎ | 穎田 | 小中一貫校穎田校 | ◎ | ○ | |
| 鎮西 | 旧潤野児童センター | ○ | ◎ | | 穎田交流センター | ◎ | ◎ | |
| | 旧蓮台寺児童センター | ○ | ◎ | | 穎田交流センター別館 (旧サンシャイン穎田) | ○ | ○ | |
| | 小中一貫校飯塚鎮西校 | ○ | ○ | | 穎田高齢者福祉センター | ○ | ○ | |
| | 嘉穂高等学校 | ○ | ○ | | ダイナム 福岡穎田店※1 | | ◎ | |
| | 鎮西交流センター | ◎ | ◎ | | | | | |
| | 飯塚市福祉センター伊川の郷 | ○ | ◎ | | | | | |
| | ダイナム 福岡飯塚花瀬店※1 | | ◎ | | | | | |

※1 駐車場を避難所として利用

※2 6月から翌年1月まで改修工事のため使用できません。

※2 6月から順次、庁舎の改修工事予定です。

●お問合せ 防災安全課(☎内線1332~1334)

市県民税のお知らせ

| | | |
|----------------------|---|---|
| 納付書または口座振替で納付される人へ | | 納税通知書は 6月6日頃 に発送します。 |
| 給与より特別徴収(天引き)される人へ | | 税額決定通知書は 5月10日頃 にお勤め先に発送しています。 |
| 受給されている人へ 公的年金などを | 年金から特別徴収(天引き)が前年度より継続している人 | 今年度の市県民税の年税額から仮徴収(4月・6月・8月)分を差し引いた残額を本徴収(10月・12月・2月)で特別徴収させていただきます。なお、仮徴収金額はそれぞれ前年度の年税額の6分の1になります。 ※今年度の税額が減額変更になった場合、4月・6月に年金から特別徴収された税額が還付になることがあります。 還付の金額によっては、4月・6月の年金から特別徴収された市県民税の還付通知が2度に分かれて届く場合があります。 |
| | 65歳以上で新たに年金から特別徴収(天引き)される人および前年度に年金からの特別徴収(天引き)が中止になった人 | 6月と8月は納付書または口座振替で納付してください。 10月分の年金から特別徴収させていただきます。 ※年金からの特別徴収の対象とならない人は、納付書または口座振替で納付することとなります。 ※年金所得以外の所得がある人は、年税額のうち、「年金所得に係る税額」を年金より特別徴収し、年金所得以外の所得に係る税額を納付書や口座振替で納付することとなります。 |

減免制度について

災害を受けた人、生活保護を受給されている人など、市県民税の納付が困難と認められる人については、一定の条件のもとで関係書類を審査し、減免の可否を決定します。
対象となる税額は、納期限までに減免申請が行われた期別以降の税額です。

確定申告及び市県民税(住民税)申告をされていない年金受給者の人へ

公的年金等の収入金額が400万円以下で、かつ、その年金所得以外の所得金額が20万円以下のため確定申告が不要となった人でも、「公的年金等の源泉徴収票」に記載されている社会保険料控除・配偶者控除・扶養控除などの控除以外に、生命保険料や地震保険料などの控除がある場合、申告することにより、市県民税(住民税)の計算に反映されます。申告が必要な人は、お早めに申告されますようお願いいたします。

令和5年度から適用される個人住民税の主な税制改正について

◆住宅ローン控除(住宅借入金等特別税額控除)制度の見直し

住宅ローン控除の適用期限を4年延長し、令和7年12月31日までに入居した方が対象となりました。
また、令和4年以降の入居の方は個人住民税における控除限度額について、所得税の課税総所得金額等の「7% (最高136,500円)」から従来の控除限度額である「5% (最高97,500円)」に引き下げることとなりました。
前年分の所得税において住宅借入金等特別控除を受けた方で、所得税から控除しきれなかった額がある場合に、次の(イ)か(ロ)のいずれか少ない金額を限度として市・県民税の税額控除を受けることができます。
(イ)前年分の所得税の住宅借入金等特別控除可能額のうち、所得税において控除しきれなかった額
(ロ)前年分の所得税の課税総所得金額等の5% (上限額: 97,500円)
※令和4年中に入居した方のうち、住宅の対価の額または費用の額に含まれる消費税の税率が10%かつ一定の期間内に住宅の取得等に係る契約を行った場合の控除限度額は「前年分の所得税の課税総所得金額等の7% (最高136,500円)」となります。

◆未成年者の市・県民税非課税措置について

未成年者は前年の合計所得が135万円以下の場合非課税となりますが、民法の成年年齢の引き下げに伴い、賦課期日(1月1日)時点で18歳または19歳の方は、市・県民税が課税されるかどうかの判定において未成年者にあたらないこととなりました。
未成年者の対象年齢 18歳未満(令和5年度は、平成17年1月3日以降に生まれた方)

●お問合せ 税務課 市民税係 (☎内線 1058 ~ 1061)

令和5年度 国民健康保険税について

令和5年度保険税の税率について

| | 医療給付費分 | 後期高齢者支援金分 | 介護納付金分(40～64歳) |
|---------------|----------|-----------|----------------|
| 所得割率(所得-43万円) | 6.8% | 2.8% | 2.6% |
| 均等割額(1人あたり) | 21,000円 | 8,100円 | 9,100円 |
| 平等割額(1世帯あたり) | 23,000円 | 8,800円 | 6,700円 |
| 賦課限度額 | 650,000円 | 220,000円 | 170,000円 |

- ・国民健康保険税 = 医療給付費分 + 後期高齢者支援金分 + 介護納付金分 となっています。
- ・所得に応じて均等割額と平等割額を減額します。自動的に減額されるため申請は不要です。
- ・小学校入学前の未就学児は上記均等割額の2分の1が減額されます。

納付方法と納期について

令和5年度国民健康保険税納税通知書を世帯主宛に下記のとおり送付します。

| 納付方法 | 普通徴収の方 (口座振替、納付書払またはスマホ収納) | 特別徴収の方 (年金からの天引き) |
|-----------|---|---|
| 納税通知書発送時期 | 6月中旬頃 | 7月中旬頃 |
| 納期 | 10期(6月～翌年3月まで) ※口座振替の方は、6月から毎月末のお支払(自動振替)です。 | 6期(4月～翌年2月までの偶数月) ※令和4年度途中で特別徴収が中止になった場合は、令和5年度当初は普通徴収となります。 |

年度の途中で納付方法が変更になる場合、6月と7月にそれぞれ納税通知書が届きます。詳細は納税通知書でご確認ください。納付書でお支払い中の方は便利な口座振替をご利用ください。納税通知書に添付している口座振替依頼書にて登録できます。

減免・軽減制度について

災害、病気、失業、廃業、収監などにより生活が著しく苦しくなり、国民健康保険税の納付がどうしても困難になったときは、一定の基準により減免または軽減する制度があります。ただし、原則として定年退職や自己都合による退職などは減免の対象にはなりません。詳しくは、お問合せください。

- 令和5年度保険税に対する新型コロナウイルス感染症における減免はありません。

申告をお願いします

収入の低い世帯に対して、国民健康保険税を減額する制度があります。国保加入者全員の所得が把握できないと、減額されませんので、所得のない人も申告をお願いします。

市税等をスマホ収納でお支払いの方へ

納付書のバーコードを読み取ることでスマートフォン決済アプリでの納付ができます。アプリの操作方法や税金の支払いに利用できるチャージの方法、ポイントの取扱い等については、各アプリ事業者へお問合せください。



●国民健康保険税に関するお問合せ 医療保険課 総務係(☎内線1039・1040) 各支所市民窓口課



令和5年度の特定健康診査の受診期間は5月1日(月)～令和6年1月31日(水)です。40歳～74歳の飯塚市国民健康保険加入者に、「特定健康診査受診券」を4月中旬に郵送しています(4月以降に加入の方にも随時郵送します)。特定健康診査は、糖尿病などの生活習慣病の発症や重症化を予防することを目的としています。自分の健康のために、毎年健診を受けましょう。

●特定健康診査に関するお問合せ 健幸保健課 特定健診係(☎0948-24-4002)

フレイル予防歯周病検診を実施します



市HP

～歯周病は放っておくとこわい病気です～

歯周病とは、細菌の感染によって引き起こされる炎症性疾患で、歯の周りの歯ぐき（歯肉）や、歯を支える骨などが溶けてしまう病気です。歯周病は歯を失う原因の第1位であり、進行した歯周病にかかっている人は年齢とともに増加し、40歳代で4割を超え、60歳代では約6割にも達します。歯周病は、歯を支えるあごの骨が溶ける病気なので歯を失う大きな原因になるだけでなく、様々な全身の病気と関連があります。生涯にわたって歯・口の健康を保つためには、歯周病検診が必要です。歯周病は細菌感染症なので、放置すると全身に広がります。歯周病の原因の歯周病菌は、歯ぐきに炎症を起こして毛細血管を壊します。そこから歯周病菌やそれが出す毒素などが血液に侵入、全身に散らばって悪影響を及ぼします。

歯周病が発症・悪化させる病気

脳卒中、認知症、心臓病、誤嚥性肺炎、肝臓病（非アルコール性脂肪肝炎）、糖尿病※、早産・低体重児出産、骨粗しょう症、関節リウマチなど

※歯周病と糖尿病は互いに悪化させあう関係



対象者

令和5年度内に40歳・50歳・60歳・70歳になる方 *10年に1度の受診のチャンスです

検診期間

受診券到着日から令和6年3月31日まで（指定医療機関の休診日は除きます）
（4月に対象者へ「無料受診券」を送付しています）

検診料金

無料

検診内容

・問診 ・口の検査 ・結果説明 ・歯と口を健康に保つための指導

検診場所

受診券に同封している歯科医院一覧表を確認してください。（ホームページにも掲載しています）
必ず事前に予約をしてください。

歯周病のセルフチェック ✓

該当する項目が4つ以上

→ 歯周病が進行している危険性が高いです。

4・5・6のいずれかに該当する

→ 早めに歯科を受診しましょう。

- 1. 歯ぐきに赤くはれている部分がある
- 2. 歯みがきをすると血が出る
- 3. 歯ぐきに触ると痛いところがある
- 4. 歯が長くなったように見える
- 5. かむと歯が揺れる感じがある
- 6. 歯と歯のすき間が目立ってきた
- 7. 口のおいが気になる



チェックリストは目安であり、診断に代わるものではありません。気になることがある場合は、歯科を受診しましょう。上記にチェックがつかない人も、油断は禁物。歯周病は自覚症状のないまま進行することが多く、要注意です。かかりつけ歯科医院で半年に1回程度の『定期的な歯科検診』を習慣にし、早期に見つけ歯を守り、全身への悪影響も食い止めましょう！

プロのケアと自分で行うセルフケアが歯周病予防の2原則です

●お問合せ 健幸保健課 成人保健係 (☎0948-24-4002)

健幸づくり

【申込み・問合せ】

(がん検診・料理教室)
健幸保健課 成人保健係
忠隈523番地
☎ 0948-24-4002 FAX 0948-25-8994
(オンライン育児相談)
子育て支援課 母子保健係
新立岩5番5号
☎ 0948-43-3305 FAX 0948-21-9508

【健幸】 個々人が健康かつ生きがいを持ち、安心して豊かな生活を営むこと。
飯塚市は健幸都市をめざしています。

6月4日～10日は「歯と口の健康週間」です！

～ いただきます 人生100年 歯と共に ～ 一生自分の歯でご飯を食べましょう！

キッズキッチン

手作りおやつ、野菜料理など、こねたり、混ぜたり簡単なことからスタート！

- 対象／幼児・幼児の保護者
- とき／7月28日(金)、8月8日(火)、8月22日(火) ※14時～15時
- ところ／穂波交流センター
- 持ってくる物／エプロン、三角巾、タオル
- 申込期限／各開催日の一週間前まで
- 定員／6組

うちごはん学べる一む

- 対象／学生及び20～40歳代の方
- とき／7月6日(木)、27日(木)、8月24日(木)
※時間18時半～20時頃終了予定
- ところ／穂波交流センター
- 内容／バランスのよい食事～一人分レシピ～
- 参加費／1回300円
- 持ってくる物／エプロン・筆記用具
- 申込期限／各開催日の前日まで

離乳食教室(個別相談)

始め方が分からない、どんな風に作るのかな？
今後の進め方は？など離乳食に不安のある方を対象に、
栄養士が個別で相談に応じます。

- とき／6月16日(金)10時半～15時
※30分間隔で予約を受け付けます
- ところ／穂波交流センター
- 申込期限／開催日の3日前まで
- ※電話での相談は随時受け付けています

食中毒を予防しましょう

食中毒は、その原因となる細菌やウイルスが食べ物に付着し、体内へ侵入することによって発生します。細菌が原因となる食中毒は夏場(6月～8月)に多く発生しています。食中毒を引き起こす細菌の多くは、室温(約20℃)で活発に増殖し始め、人の体温ぐらいの温度で増殖のスピードが最も速くなります。食中毒を防ぐためには、細菌を食べ物に「つけない」、食べ物に付着した細菌を「増やさない」、食べ物や調理器具に付着した細菌を「やっつける」という3つのことが原則となります。

令和5年度がん検診推進事業

検診手帳及び子宮頸がん・乳がん検診無料受診券(クーポン券)を送付します。がんの早期発見と正しい健康意識を身につけるため、この機会に検診を受診しましょう！飯塚市では、午後検診・ナイト検診・レディースデイと受診しやすい環境を整えています。その他の日程については、市ホームページでご確認ください。



- 対象
- ①子宮頸がん検診
平成14年4月2日～平成15年4月1日生まれの女性
- ②乳がん検診
昭和57年4月2日～昭和58年4月1日生まれの女性
- ※令和4年度の市の子宮頸がん、乳がん検診の受診者を除きます。

令和5年度オンライン育児相談

Zoomを使用したオンライン育児相談を実施しています！

- 対象／就学前のお子さんの保護者
- とき／6月14日(水)、7月12日(水)、8月9日(水)、9月13日(水)、10月11日(水)、11月8日(水)、12月13日(水)、1月10日(水)、2月14日(水)、3月1日(金)
※全日程13時～16時

ご希望の方は希望日の2日前までにQRコードからふくおか電子申請サービスへアクセスしてお申込みください。お使いの機器によってはZoomのアカウント(無料版も可)が必要な場合があります。



※相談・教室等に参加する方は、マスク着用の上、お越しください。また、当日体調の悪い方は、参加をお見合わせください。

【飯塚市国民健康保険 特定健診受診券 同封チラシ(A3チラシ)に関するお詫びと訂正について】

4月中旬に送付している特定健診受診券同封チラシ(A3チラシ)に誤りがありましたので、お詫びして訂正します。

訂正

A3チラシ内の「集団健診日程表」に記載している6月4日(日)及び10月29日(日)飯塚医師会検診検査センターでは、「子宮頸がん」「乳がん」検診を実施していません。上記日程で健診(検診)を予約する場合は、ご注意ください。

「出産」という大仕事を終えたお母さんの体や心は大きく変化をしていきます。

「産後ケア」は、そんな産後のお母さんのケアを行う事業です。

「疲れがたまって体調がすぐれない」

「自宅に帰っても手伝ってくれる人がいなくて不安…」

など、育児等の支援が必要な方をサポートして子育てを応援します。



| | |
|--------|---|
| 利用できる方 | 飯塚市に住民票があり、産後1年未満のお母さんと赤ちゃんで、次の項目に該当する方 ※赤ちゃん・お母さんともに医療行為の必要のない方が対象です。 ●お母さんの体調や、気持ちの回復に不安のある方 ●育児に不安のある方 |
| 利用区分 | ●ショートステイ(宿泊型) ●デイケア(日帰り型) ●デイケア(母乳育児相談) ●アウトリーチ(訪問型) |
| ケアの内容 | 産後の心身のケア、授乳・乳房のケア、沐浴の指導、赤ちゃんの発育発達の相談など |
| 利用方法 | ※必ず母子手帳をご持参ください。 ① 実施施設へ直接申込み(QRコードをお読み取りください) ② 産後ケアの利用(「飯塚市産後ケア事業利用パスポート」を発行します) ③ 支払い…施設へ直接お支払いください。  産後ケア事業実施施設一覧 |

※早産での出産の場合は、予定日から換算して1年未満とします。

【利用料金】

| サービス種類 | 市民税課税世帯 自己負担額 | 生活保護世帯・非課税世帯 自己負担額 | 上限等 |
|-------------------|------------------|-----------------------|--------------------------|
| ショートステイ(宿泊)/3食つき | 1泊 5,000円 | 無料 | 原則7泊以内 |
| デイケア(日帰り)/1食つき | 1日 2,000円 | 無料 | 原則7日以内 |
| デイケア(母乳育児相談)/食事なし | 無料 | 無料 | 2回目以降の利用は 全額自己負担となります |
| アウトリーチ(訪問)/食事なし | 1回 2,000円 | 無料 | 3回以内 ※家事援助ではありません |

*生活保護世帯の方:「医療カード」のコピーを実施施設へご提出ください。

*非課税世帯の方(※):「非課税世帯証明書」を市役所窓口で申請し実施施設へご提出ください(申請手数料無料)
(※非課税世帯の方とは、世帯全員が非課税の世帯となります)





6月は食育月間

知っていますか？ 毎年6月は食育月間・毎月19日は食育の日

食育とは、生きる上での基本であり、教育の三本柱である知育・徳育・体育の基礎となるものです。様々な経験を通じて「食」に関する知識と「食」を選択する力を習得し、健全な食生活を実践することができる人間を育てることが重要です。

本市では、平成31年3月に「第3次食育推進計画」を策定し、家庭、地域、各関係機関等が協働して取り組み、市民の健康増進を図っています。

食の基本方針

■ 食を通じた健康で豊かな人間性の実現

市民の心身の健康増進と豊かな人間性を育むために、市民一人ひとりが食に関する高い意識を持ち、生涯にわたって健全な食生活が実践されるよう推進します。



■ 安全で安心な食生活の実践

安心できる食生活を送るために、食の安全性をはじめとする食に関する幅広い情報を入手・提供し、安全・安心な食生活の環境づくりに努めます。

■ 地域の人々との交流を通じた食育体験の実施

食育の基盤となる家庭から地域、幼稚園・保育所等、学校、職場、関係機関等が連携し、様々な食育体験を共有し、食べ物や生産者、自然への感謝のこころを育みます。



■ 地産地消の推進と食文化の継承

地域農業への理解を深め、自然の恵みや生産者への感謝の気持ちを持ち、地域とのつながりを大切にするを通し、地元農畜産物の積極的な利用や伝統的な食文化の継承に努めます。

飯塚市では、食生活改善推進会と協働で各種食育教室を開催しています

うちごはん学べる一む

料理を作るって大変！
なんてお悩みのみなさん！
この教室で楽しく料理を
学びませんか。



親子料理教室

食育5つの力を育もう！
食に関する力が身につく
ように調理体験を通して
楽しく学びます。



男性料理教室

料理をしたことが
なくても大丈夫！
美味しそうな料理が
出来ました。



和食文化講習会

四季の和菓子や保存食や
おせちなど・郷土料理や
伝承料理をとおして和食の
文化を一緒に学びませんか！



食育コーナー 6月15日(木)～30日(金) 8時30分～17時15分 穂波支所1階ロビー

穂波支所のロビーの健幸ポイントデータ送信器の横で、レシピ等の配布や食育に関する展示を行います。

期間中、食育かるた、四季のレシピ本、和食文化レシピ、お食事手帳など設置しています。



<食育かるた>



<和食文化レシピ>



<四季のレシピ本>



暑さに負けないカラダをつくる!!

今年も暑い季節がやってきました。
今回は熱中症対策についてご紹介します。

1. 熱中症について

熱中症の重症度と症状、その対応についてご紹介します。

| 重症度 | 主な症状 | 対応 |
|-----|---------------------------|----------|
| 軽度 | めまい、立ちくらみ、こむら返り、大量の汗など | 応急処置と見守り |
| 中等度 | 頭痛、吐き気、体がだるい、集中力や判断力の低下など | 医療機関を受診 |
| 重症 | 意識障害、けいれん、運動障害 | 入院加療 |

参考：熱中症診療ガイドライン2015



2. 熱中症になる前に

予防1

暑さに慣れよう！～暑熱順化～

熱中症対策としてすぐに始めたいのが、暑さに体を慣らすことです。この過程を暑熱順化(しょねつじゅんか)といい、血液循環がよくなります。予防2～4と組み合わせれば、適切な熱中症対策になります。

暑熱順化の方法

気温が高くなる前に運動や入浴をすることで、汗をかいて体を暑さに慣れさせましょう。個人差もありますが、数日から2週間程度かかります。暑くなる前から余裕をもって暑熱順化のための動きや活動を始め、暑さに備えましょう。

※下記はあくまで一例です。実施時は個人の体調やその日の気温などに合わせて無理のない範囲で行ってください。

- ウォーキングなら 30分 週5回
- ジョギングなら 15分 週5回
- 筋トレやストレッチなら 30分 週5回～毎日
- 湯船につかる 2日に1回

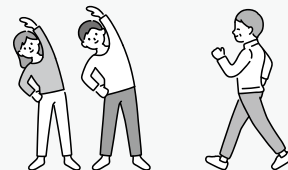

参考：日本気象協会推進「熱中症ゼロへ」プロジェクト公式サイト

予防2

水分補給と適度な塩分

のどがかわいていなくてもこまめに水分をとりましょう。特にたくさん汗をかいた後は、スポーツドリンクなどを活用すると水分の吸収がスムーズにでき、汗で失われた塩分の補給にもつながります。

予防3

こまめな休憩

暑さや日差しにさらされる環境で活動をするときなどは、こまめな休憩をとり、無理をしないようにしましょう。

予防4

部屋を涼しく

通気を良くしたり冷房機器を使って部屋の温度を調整しましょう。

3. 熱中症になってしまったら

対策1

涼しい場所へ

エアコンが効いている室内や風通しのよい日陰など、涼しい場所へ避難させる

対策2

からだを冷やす

衣服をゆるめ、からだを冷やす(特に、首の周り、脇の下、足の付け根など)

対策3

水分補給

水分・塩分、スポーツドリンクなどを補給する

自力で水が飲めない、意識がない場合は、ためらわず救急車を呼びましょう!

健幸づくり講座

本講座では、「熱中症予防」「感染症予防」の講話に加え、自宅でできる体操を行います。
奮ってご参加ください。

- 日 程 6月24日(土) ①10:00～11:00 / ②13:30～14:30
6月25日(日) ③10:00～11:00 / ④13:30～14:30
※各回同じ内容です。
- 会 場 中央公民館4階 学習室401 (イヅカコミュニティセンター内、飯塚市飯塚14-67)
- 内 容
 - ・講話「熱中症予防について」(大塚製薬株)
 - ・講話「感染症対策について」(大塚製薬株)
 - ・プチ体操(飯塚市運動指導員)
- 参加料 無料
- 申 込 6月23日(金)までに下記へお電話でお申込みください。



昨年度の様子

いづか健幸ポイント新規参加者説明会(6月)

新規参加者を随時募集しています。
事前に下記までお電話にて申込みをお願いします。

- 日 程 6月24日(土)、25日(日)
- 時 間 11:15～12:30
- 定 員 40名
- 会 場 中央公民館4階 学習室401 (イヅカコミュニティセンター内、飯塚市飯塚14-67)

※同日開催される健幸づくり講座終了後に行います。



上記2つのイベントに参加される方は河川敷駐車場をご利用ください。
コスモスコモン駐車場は有料となります。



←いづか健幸ポイント
について詳しく
知りたい方

健幸プラザからのお知らせ

右のQRコードから、健幸プラザで開催されている、
健康運動教室の日程表がご覧いただけます★
<https://iizuka-taikyo.jp/pages/83/>



●お問合せ 健幸保健課 健幸都市係 (☎内線 2167～2169)

6月1日から7日は水道週間です!



第65回

水道週間スローガン

「水道水 安心・安全 これからも」

「水道週間」は、日常生活に欠かせない「水道」について、皆さんに理解と関心を深めてもらうために、全国で毎年実施されています。「水道水」が私たちの家庭に届くまでには、たくさんの過程を経ています。限りある貴重な「水」を大切に使用いただきますよう、ご協力をお願いします。

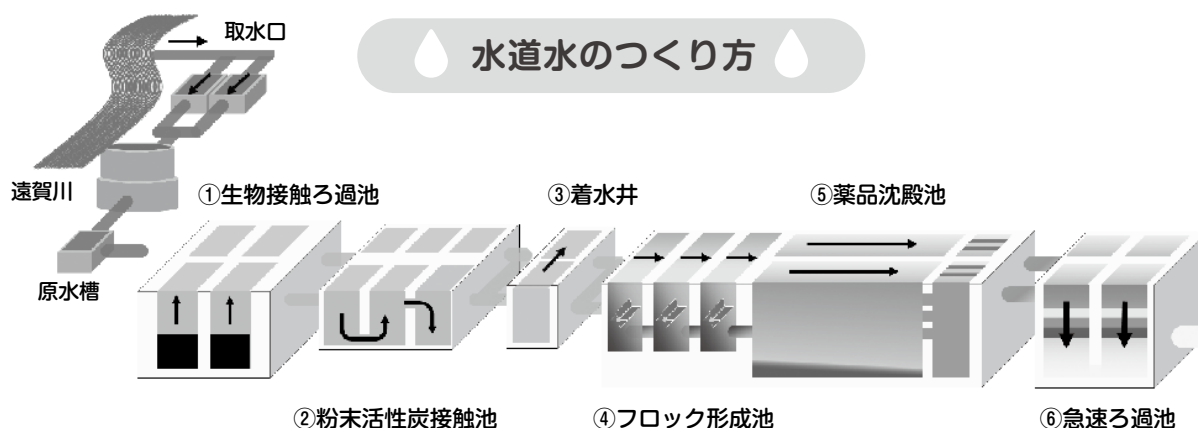

浄水場の水処理工程

- ①生物接触ろ過池 ……微生物が汚れを分解します。
- ②粉末活性炭接触池 ……水に溶けている色や臭いを取り除きます。
- ③着水井 ……汚れを吸みやすくする薬品などを入れます。
- ④フロック形成池 ……汚れの塊を大きくします。
- ⑤薬品沈殿池 ……大きな汚れを沈めていきます。
- ⑥急速ろ過池 ……細かい汚れを取り除きます。

企業局からのお願いです

◆ 水道メーター検針にご協力を ◆

企業局では、2ヶ月に1度検針員がお伺いし、水道メーターの検針を行っています。
水道メーターボックスの上に車や物が置いてあったり、敷地出入り口やメーターボックス付近にペットがいたりすると検針できないことがあります。常に検針しやすい状態にさせていただきますようご協力をお願いします。

●お問合せ

飯塚市企業局 お客様センター
(☎0948-22-0380 内線2210)
※令和5年4月から名称がお客様センターに変わりました。



◆ 道路漏水の通報について ◆

～大規模断水を未然に防ぐために～

- ・いつも乾いている道路に水が浸み出している。
または、吹き出している
 - ・水道管の円形のフタ、消火栓のフタから水が溢れ出ている
 - ・消火栓が倒れている
- 道路をご通行の際にこのような異常を発見した場合は、下記へご連絡をお願いします。

●連絡先

(平日8:30～17:15) 飯塚市企業局 お客様センター
(☎0948-22-0380 内線2211)
(土日祝日・平日夜間) 飯塚市管工事協同組合 水道修繕センター
(☎0948-22-4949)

男女共同参画週間

毎年、6月23日から29日までの1週間は、「男女共同参画週間」です。

「男女共同参画社会基本法の公布・施行日である平成11年6月23日を踏まえ、毎年6月23日から29日までの1週間は「男女共同参画週間」とされています。

内閣府では、「男女共同参画社会の実現と女性活躍の推進に向けた、日本国内、国際社会へのメッセージ」をテーマとして、男女共同参画週間のキャッチフレーズをユース世代を対象に募集し、応募総数4,326点の中から、審査の結果、以下の作品を最終週作品として選びました。

令和5年度「男女共同参画週間」キャッチフレーズ 最優秀作品

無くそう思い込み、守ろう個性 みんなでつくる、みんなの未来

女性人材バンクの登録者を募集しています

飯塚市では、市の審議会・委員会などにおいて、女性の視点で意見を取り入れることを目的に、女性の人材を募集します。

対象者

18歳以上の女性で、次の要件を満たす人です。

- 市内に在住もしくは勤務、または活動拠点が市内にある人
- 市政に関心があり、市の審議会等の委員として活動する意欲がある人

市ホームページ、飯塚市役所本庁舎、各支所、交流センターに備え付けの応募用紙で応募ください。

詳細は市ホームページをご覧ください。

<https://www.city.iizuka.lg.jp/danjyo/sesaku/jyoseijinnzaibannku.html>



男女共同参画オンブズパーソン

男女共同参画オンブズパーソンとは、男女共同参画社会づくりの視点で、市の施策に対する市民等から「苦情の申し出」や性別に基づく人権侵害を受けた方からの「救済の申し出」を男女共同参画の立場で処理する専門家による苦情処理機関です。

市が実施する男女共同参画社会の形成の促進に関する施策や、男女共同参画の推進に影響を与えると認められる施策についての苦情の申し出や、性別による差別的取扱い、男女共同参画社会の形成を妨げる要因による人権侵害により具体的な被害や不利益を受け、相手方に対し改善等を求めたい場合に、救済の申し出ができます。(市内で発生した事案のみ対象となります)

申し出を希望される方は、男女共同参画推進課までご連絡ください。

令和5年度 協働のまちづくり応援補助金

2次
公募

「チャレンジing事業」を募集します!

『やりたい!』を『カタチ』にする

事業概要

チャレンジing事業は、市民活動団体及び地域活動団体が実施する、不特定かつ多数の方々の利益となる先駆的なまちづくり事業に要する経費について、市民活動の活性化及び市民自身の手による地域に密着した公共サービスの充実を図ることができると思われる事業を支援する制度です。

※市民活動団体：NPO、ボランティア団体、その他の市民の自主的な活動により、公益の増進に寄与することを目的とした団体であって、営利を目的としないものをいいます。

※地域活動団体：自治会、まちづくり協議会、その他市内の一定の地域を単位とする組織であって、市民が相互に助け合うことを目的とした団体をいいます。

募集期間

6月1日(木)～7月7日(金)

事業実施期間

8月～令和6年3月下旬まで

対象団体

次の要件を満たす市民活動団体及び地域活動団体が対象団体となります。

- (1) 規約又は会則を持ち、かつ、活動が継続的に行われる団体
- (2) 飯塚市内に活動拠点を有し、主たる活動区域が市内にある団体
- (3) 原則として5人以上で構成されている団体
- (4) 団体の意思を代表する者及び団体の意思を執行する組織が確立している団体

※上記に関わらず、未成年のみで構成される団体、または公共の利益を害する行為をするおそれのある団体は対象団体としません。

対象事業

対象団体が自主的に行い、公益の増進につながることを目的とするさまざまな分野の事業が対象となります。

| 区分 | 内容 | 補助金額・率 | 補助回数 |
|----------|-------------------|---------------|-----------------|
| テーマ事業 | 市民活動団体が実施する先駆的な事業 | 上限20万円・補助率3/4 | 1団体につき 1回/年度 |
| | 市民活動団体が実施する事業 | 上限15万円・補助率3/4 | |
| コミュニティ事業 | 地域活動団体が実施する先駆的な事業 | 上限20万円・補助率3/4 | |
| | 地域活動団体が実施する事業 | 上限15万円・補助率3/4 | |
| コラボ事業 | 対象団体間で協働して実施する事業 | 上限30万円・補助率3/4 | |

※コラボ事業は、1事業の補助金額・率です。事業の代表となる団体のみに交付します。



詳細は、市民活動支援課および市民交流プラザ、各交流センターに設置している募集要項(パンフレット)をご覧ください。
申請様式は、飯塚市のホームページからもダウンロードできます。
(<http://www.city.iizuka.lg.jp/kurashi/shimin/index.html>)



●お問合せ 市民活動支援課 (☎内線1437)

Information

- ▶ 飯塚市役所
☎0948-22-5500・FAX0948-21-2066
- ▶ 穂波庁舎・支所
☎0948-22-0380・FAX0948-26-4733
- ▶ 筑穂支所
☎0948-72-1100・FAX0948-31-3100
- ▶ 庄内支所
☎0948-82-1200・FAX0948-82-3520
- ▶ 頼田支所
☎0948-92-2211・FAX0948-92-0332

市役所情報コーナー

お知らせ

クールビズ（夏の軽装）実施中!!

地球温暖化の防止と省エネルギー化をより一層推進するため、本庁、各支所及び出先機関などで冷房機の省エネ運転（室温はおおむね28℃）と、職員のコールビズ（夏の軽装）を10月31日まで実施しています。市民の皆様のご理解とご協力をお願いします。

内 職員の服装の軽装化（上着なし・ノーネクタイ）

問 環境整備課（☎内線1655）

●本庁と穂波支所では、毎週木曜日に窓口業務の一部を延長しています。延長時間（19時まで）による取扱い業務は、所管課までお問合せください。

ペットボトルキャップ回収にご協力ください!

飯塚市では、ごみの減量化・二酸化炭素（CO₂）削減の推進及びリサイクルの見える化という環境教育の観点から、「ペットボトルキャップ回収リサイクル事業」を行っています。

内 ごみとして捨てずに分別することでキャップがリサイクルされ、フロンターなどに生まれ変わります。

●キャップをビニール袋等に入れて持参する場合は、袋から取り出してキャップのみを回収ボックスへ入れてください。

●回収ボックスに入りきらない量のキャップを市役所本庁へ持参する場合は、環境整備課までご連絡ください。

所 市役所本庁・各支所・各交流センター・エコ工房など

問 環境整備課（☎内線1653）

児童クラブ入所（夏休み期間中）受付を始めます

対 仕事などで保護者が昼間家庭にいない小学生1～6年生

料 月額4000円

持 入所申請書、就労証明書など

期 6月1日（木）～30日（金）

① 学校教育課、各支所市民窓口課、各児童クラブ

※各児童クラブでの受付は13時～18時まで

※入所申請書類は申請先または市ホームページから入手可能です

問 学校教育課

（☎内線1627・1628）

詳細はこちら



飯塚市就学相談会

時 7月3日（月）・5日（水）・7日（金）

10日（月）午前のみ・12日（水）・14日（金）

18日（水）・20日（金）午前のみ

24日（水）・26日（金）・28日（日）

午前のみ・31日（月）午後のみ

9時～17時

※相談は50分程度を予定

所 本庁舎6階教育委員会会議室

他

内 令和6年4月に小学校へ入学予定のお子さんの保護者を対象に相談会を開催します。

心身の発達や就学などについて悩みや不安をご相談ください。

期 6月16日（金）

問 学校教育課（☎内線1626、FAX0948・29・5440）

資産等報告書審査会の開催

資産等の公開に関する条例に基づき、5月31日を期限として提出される市長、副市長、教育長、企業管理者および市議会議員の資産等報告書を審査する「飯塚市資産等報告書審査会」の開催日程（予定）をお知らせします。

〔審査会の開催（予定）〕

時 7月7日（金）、11日（水）

18日（水）、21日（金）

10時～正午（予定）

所 市役所本庁 委員会室他

※審査会は、傍聴することもできます。日程が変更になる場合がございますので、傍聴を希望される方は、事前にお問合せください。

〔資産等報告書・意見書の閲覧（予定）〕

時 資産等報告書6月15日（水）

意見書 8月15日（水）

市長等や市議会議員の任期満了の日まで

所 市役所本庁3階 人事課

市役所本庁7階 議会事務局

問 人事課（☎内線1320）

飯塚市国民健康保険からのお知らせ

国民健康保険証の更新に係る郵送方法の変更について

国民健康保険証が8月1日で更新となるため、7月中旬から下旬に世帯主宛へ簡易書留にて郵送します。普通郵便での郵送や本庁及び各支所（出張所は除く）の窓口にて直接受け取りを希望する人につきましては、6月22日（木）までに医療保険課医療給付係へご連絡ください。

※これ以降は簡易書留での郵送となりますのでご注意ください。

●お問合せ 医療保険課（☎内線1033）

直接受取期間及び受取場所
 ・本庁1階7番窓口医療保険課及び各支所（出張所は除く）市民窓口課
 ・7月6日（木）～28日（金） 平日8時30分～17時15分
 ※毎週木曜日は本庁及び穂波支所で19時まで窓口対応可能

受取時に必要なもの
 ・顔写真のついた身分証（例：運転免許証）
 ※直接受取ができるのは同一世帯の人に限りです。それ以外の方が来庁した場合は普通郵便での郵送となります。

普通郵便での郵送時期 ・7月上旬頃発送予定

人権標語

●いのちはね

ひとつしかない

贈りもの(鯉田小)

●あいさつは

みんながえがおに

なるまほう(菰田小)

緊急地震速報を受信した際の行動訓練

緊急地震速報を見聞きした時に、あわてず自分の身を守るために、緊急地震速報訓練が実施されます。

市内すべての防災行政無線から訓練放送が流れますので、お間違えのないようご注意ください。

時 6月15日(木)10時頃

㊟ 防災安全課 (㊟内線1333)

飯塚市ブロック塀等撤去補助金および飯塚市木造戸建て住宅性能向上改修補助金交付申請受付

各補助金の交付申請受付を行っています。詳細はお問合せまたは市ホームページをご覧ください。

㊟ 建築課 (㊟内線1514)

飯塚市地域猫活動支援事業について

地域猫活動とは、地域住民の同意のもと、その地域にお住まいの活動を行うおうちとする住民(活動団体)が主体となって、不妊去勢手術や一定のルールに基づいた餌やり、トイレの管理などを行うことにより、猫によ

る生活環境被害を軽減し、地域から野良猫を減らしていくための取組です。

(1)地域猫活動支援事業

本事業は、活動団体が実施する不妊去勢手術費を予算の範囲内で助成するものです。

※助成を受けるためには、飯塚市地域猫活動支援事業実施要綱の規定に基づく団体登録が必要です。

(2)ボランティア募集

市内で活動している団体に協力いただけるボランティアを募集しています。

○主な活動内容

- ・不妊去勢手術の実施
- ・トイレ等の清掃
- ・エサの管理

※猫の遺棄を防止するために受付時点で活動場所等の詳細はお伝え出来ません。

事業の詳細については、ホームページまたは環境整備課へお問合せください。

㊟ 環境整備課 (㊟内線1652)

マイナポイントの申込支援を行っています

マイナポイントの申込期限(9月末)間際には混雑が予想されます。ポイントの申込はお早めにお願ひします。

時 所

・本庁2階カフェ前、穂波支所
平日の8時半～17時15分

・筑穂支所

毎週月曜日、火曜日(祝日を除く)の8時半～正午、13時～17時15分

・庄内支所

毎週水曜日、木曜日(祝日を除く)の8時半～正午、13時～17時15分

・額田支所

毎週金曜日(祝日を除く)の8時半～正午、13時～17時15分

時

・マイナンバーカード

・マイナンバーカード交付時に設定した暗証番号(4桁)

・キャッシュレス決済サービスID及びセキュリティコード

・(公金受取口座を登録する場合) 預貯金口座の番号が分かるもの(通帳など)

㊟ 業務改善・DX推進課



マイナポイント事業

都市計画案の縦覧について

福岡県及び飯塚市が作成した都市計画案について、都市計

画法第17条第1項の規定に基づき、次のとおり縦覧に供します。

●対象となる案の都市計画の種類及び名称

筑豊広域都市計画用途地域の變更(市決定)・筑豊広域都市計画特別用途地区の變更(市決定)・筑豊広域都市計画準防火地域の變更(市決定)・筑豊広域都市計画道路の變更(市決定)・市決定)・筑豊広域都市計画公園の變更(市決定)・筑豊広域都市計画土地区画整理事業の廃止(市決定)

●案の縦覧

次のとおり案の縦覧を行います。

時 6月5日(木)～19日(土)

※期間中の土曜日、日曜日及び祝日は除く。県においては、8時半～17時45分、市においては、8時半から17時15分

所 市役所5階 都市計画課

(真決定分については福岡県庁7階都市計画課でも閲覧可)

●意見書の提出

都市計画の案について意見のある方は、縦覧期間満了日まである6月19日(木) (必着) までに、意見書を提出することができます(市決定分については市役所、県決定分については市役所及び県庁にて受付)。

意見書は、直接提出、郵便、FAX、電子メールまたはふくおか電子申請サービスでのオンラインによる提出(県のみ)もできます。なお、提出された意見書の要旨は、都市計画の案が審議される福岡県都市計画審議会(県決定分のみ)及び飯塚市都市計画審議会に提出されます。

※詳細はお問合せ、または県ホームページをご確認ください。

福岡県都市計画課行政係

(㊟092・643・3711)

飯塚市都市計画課

(㊟内線1554)

地域防災リーダー追加講習のお知らせ

対市長から飯塚市地域防災リーダーに任命された方

時 6月27日(火)9時～11時半、7月2日(日)9時～11時半

※いずれかの1日を受講

所 飯塚市役所多目的ホール2階
内 風水害HUG(避難所運営ゲーム)、避難行動に必要な最新の防災知識

期 6月16日(金)17時まで

甲 電話にて申込

※申込の際に認証番号が必要
㊟ 防災安全課 (㊟内線1333)



児童手当現況届の提出について

令和4年度から現況届の提出が原則不要となりましたが、児童の養育状況等により引き続き提出が必要な場合があります。

該当する方には現況届を郵送しますので、令和4年分の税申告の後に必ず提出をお願いします。なお、郵送受付も行いますので、同封の返信用封筒で提出をお願いします。

時 6月1日(金)～6月30日(金)8時
半～17時15分(土日を除く)
※本庁・穂波支所のみ木曜日は19時まで受付

※郵送の場合も、6月30日(金)までに提出をお願いします。

申子育て支援課

(☎内線1113～1114)、
各支所市民窓口課

募集

国際交流いづか暮らし

～森で遊ぼう～ 参加者募集

対 市内在住または在勤の外国人・日本人

時 7月9日(日)9時半～15時

所 サンビレッジ茜

※市役所からバスで送迎

内 ウォークラリー、木材を使っ

たワークシヨップ

定 20人

料 600円(お弁当代)

申 国際政策課(☎内線1647)
電話または電子申請



伝統文化茶道こども教室参加者募集

対 飯塚市・嘉麻市・桂川町の小学1年生～中学3年生

※保護者の参加可

時 6月10日(土)～(全8回)
10時～正午(予定)

所 イヅカコミュニケーションセンター

定 先着20人

料 茶菓子代300円(各回)

持 白い靴下、ベルト、ハンカチ

申 文化課

(☎0948・22・3274)

飯塚市児童センター等運営委員会委員募集

市の児童センター、児童クラブの円滑な運営を図るための審議会の委員を募集します。

対 子育てに関心のある20歳以上の市内居住者

定 3人(女性2人以上。申込多数の場合は面接により選考)

任期 令和5年7月1日

～令和7年6月30日

期 6月16日(金)

申 学校教育課

(☎内線1627・1628)

FAX 0948・29・5440

※同課に備付けの申込書(市ホームページ)からダウンロード可)に必要事項を記入の上、郵送、FAXまたは持参してください。

飯塚市二十歳を祝う会実行委員募集

令和6年1月7日(日)に飯塚コスモスコモンで開催する二十歳を祝う会を皆さんの力で作り上げませんか。

対 市内およびその近郊に在住している人

内 二十歳を祝う会で配布する記念品の選考や様々な式典アトラクションの企画運営など。

期 6月30日(金)まで

申 生涯学習課

(☎0948・22・3274)

住宅・土地統計調査の調査員募集

対 満20歳以上の人で、最後まで責任を持って事務を遂行できる人(ただし、税務・警察・選挙に直接関係のある人は除

く)。

内 市内調査区の世帯や事業所などを訪問し、調査票の配布・回収、書類の整理・点検を行います。

●報酬 約5万円～7万円

※報酬は受け持つ調査区数に応じて増減します。

期 8月下旬～10月下旬

問 総務課(☎内線1312)

☒ sounmu@city.iizuka.lg.jp

申 同課に備付けの申請書(市ホームページ)からダウンロード可)に必要事項を記入の上、メール、電話、郵送、FAXまたは持参してください。

サニール市交流団のホストファミリー募集

姉妹都市交流10周年を記念して、サニール市から交流団(大人や家族単位)が来飯します。4泊5日の飯塚滞在を受け入れてくださる家庭を募集します。

時 10月19日(日)～23日(木)4泊5日

期 6月1日(日)～6月30日(金)

●募集予定世帯数 20世帯

※ホストファミリー決定後、事前研修を2回予定しています。

申 国際政策課(☎内線1647)

ふれあいスワリング参加者募集

対 小学生から18歳までの市内在住の心身障がい児で、家族などによる送迎が可能な人

時 7月23日(日)

10時受付 開始10時半～

所 麻生塾ボウル

内 ボランティアの人たちとボウリングを通じて交流します。

定 15人

料 1000円

期 6月30日(金)まで

申 サン・アビリティーズいづか(☎/FAX 0948・29・3008)

ふれあいSTT盲人卓球大会参加者募集

対 市内在住の小学校4年生以上の人(障がいの有無は問いません)。

時 6月18日(日)

9時受付 開始9時半～

所 サン・アビリティーズいづか

内 視覚障がい者とボランティア、市民の皆さんが卓球を通じて親睦を図る大会です。

期 6月11日(日)

持 運動靴

申 サン・アビリティーズいづか(☎/FAX 0948・29・3008)

講演・講座

認知症サポーター養成市民講座

「認知症サポーター」とは、認知症を理解し、認知症の方やその家族を温かく見守り、支援する「応援者」です。認知症になっても安心して暮らせるまちは目指し、認知症について正しく理解するための講座です。

対 飯塚市内に在住または在勤、在学の方

時 6月24日(土)10時～11時半
 所 立岩交流センター

定 30人(定員になり次第締切)
 申 飯塚市社会福祉協議会
 担当：高野・久村

☎0948・23・2210

今すぐできる！被災ママから学ぶ
 忘災(ぼつさい)ワークショップ

対 どなたでも

時 6月24日(土)9時半～11時
 所 イヅカコミュニティセンター

内 東日本大震災で避難所生活を
 経験し、熊本地震と令和2年
 7月豪雨も体験した柳原志保
 さんから、今すぐ役立つ技を
 学びます。体操や歌・トイレ
 づくり、カードゲームなど年
 齢問わず楽しめる体験型講座

です。

定 30人

託 託児の相談もお受けします。
 期 6月6日(火)9時から飯塚市公
 式LINE予約機能及び電話
 にて受付(先着順)

申 イヅカコミュニティセンター
 ☎0948・22・3274

その他

大雨時には道路情報を確認して
 ください

国道201号の八木山峠・烏
 尾峠では、大雨などの異常気象
 時に土砂崩れ等の災害が発生す
 る恐れがあるため、連続雨量が
 200ミリに達した場合、通行
 止めを行います。

大雨時には事前に国土交通省
 北九州国道事務所のホームペー
 ジで通行止め・雨量などの道路
 情報を確認してください。

● ホームページ



● ツイッター



関 国土交通省 北九州国道事務
 所 筑豊維持出張所
 ☎0948・22・7942

住宅防火に関するアンケート調 査

時 6月中

9時～17時(土日を除く)

所 上三緒、新立岩、新飯塚、芳
 雄町、片島1～3丁目、綱分、
 長尾、平塚、馬敷

内 消防署職員が、家庭を訪問し
 て、住宅用火災警報器に関す
 るアンケート調査及び住宅防
 火セルフチェックシート並び
 に救急安心カードの配布を行
 います。

関 飯塚消防署消防課予防係
 ☎0948・22・7602

火災等の災害案内の電話番号が
 変更となりました

時 5月24日(土)17時から

☎01800・999・889

から
 0948・52・6991

内 変更となりました。
 関 飯塚地区消防本部指令課
 ☎0948・22・7601

業務改善助成金のご案内

内 事業場内で最も低い賃金(事
 業場内最低賃金)を30円以上
 引き上げ、生産性向上に資す
 る設備投資等を行った中小企

業・小規模事業者を対象に、
 その設備投資等(機械設備導
 入、コンサルティング、人材
 育成・教育訓練等)にかか
 った費用の一部を助成する制
 度です。

期 令和6年1月31日(事業完了
 期限は令和6年2月28日)

申 都道府県労働局雇用環境・均
 等部(室)

関 業務改善助成金コールセンタ
 ☎0120・366・440

募集
 税務職員(高等学校卒業程度)

● 受験資格
 ① 令和5年4月1日において高
 等学校又は中等教育学校を卒
 業した日の翌日から起算して
 3年を経過していない者(令
 和2年4月1日以降に卒業し
 た者が該当します。)及び令
 和6年3月までに高等学校又
 は中等教育学校を卒業する見
 込みの者

② 人事院が1に掲げる者に準ず
 ると認める者

● 試験の程度
 高等学校卒業程度

期 6月19日(月)9時～28日(木)
 ※受検案内を確認し、申込みは、
 インターネットにより行って

ください。

時 第1次試験 9月3日(日)
 第2次試験 10月11日(木)～10
 月20日(金)のうち第1次試験合
 格通知書で指定する日時

関 ① インターネット申込みに関す
 る問合せ
 人事院人材局試験課
 ☎03・3581・5311

② その他試験に関する問合せ
 福岡国税局 人事第二課 試
 験研修係
 ☎092・411・0031

内線2432

● 国税庁
 ホームページ

☎092・411・0031
 内線2432



専門職による「くらし・事業な
 んでも相談会」

時 6月17日(土)10時～16時

所 イヅカコミュニティセンタ
 ー2階 展示ホール

内 金銭トラブル、相続・遺言、
 男女問題、交通事故、労働問
 題、賃貸借トラブル、不動産
 全般、会社・法人全般、境界
 問題、法律一般など

※ 一人30分、電話予約制

期 6月12日(月)～16日(金)

10時～16時



申 日本弁理士会九州会
(☎090・9483・5407)

日曜労働相談会

時 6月25日☐・11月19日☐
どちらも10時〜18時

(受付は17時半まで)

(相談内容により弁理士相談も連携して行います)

※電話、面談どちらでも可

内 賃金のトラブル、解雇、職場のノウハウなど働く上での問題や悩みを抱えた労働者や、労働問題を抱えた使用者からの疑問にお答えします。(相談無料・秘密厳守・予約優先予約なしでも可)

問 福岡県筑豊労働者支援事務所 (飯塚総合庁舎別館2階)
(☎0948・22・1149)

刈払機技能講習会

対 福岡県内にお住まいの60歳以上の方でシルバー人材センターに入会し就業する意欲のある人

時 7月6日☐10時〜16時
7月7日☐10時〜15時

(連続講座)

所 飯塚市シルバー人材センター
定 15人 (応募者多数の場合は選考)

期 6月22日☐ (必着)

申 福岡県シルバー人材センター 連合会
(☎0922・2922・1857)

FAX 0922・6233・5677
または、

飯塚市シルバー人材センター
(☎0948・28・1212)

高齢者のためのミニ講習と合同説明会

対 おおむね60歳以上の方
時 6月28日☐13時〜15時

所 イヅカコミュニケーションセンター
4階 学習室401

定 50人 (入場制限有・要予約)

申 福岡県生涯現役チャレンジャーセンター 飯塚オフィス
(☎0948・21・6032)

飯塚地域雇用創造協議会講習会のお知らせ

【採用力強化講習会】
時 7月4日☐・11日☐・18日☐・25日☐・8月1日☐
14時〜17時 (全5回)

※後日録画視聴可

所 福岡ソフトウェアセンター

※無料駐車場完備

内 自社の魅力を再発見し、欲しい人材にアプローチしながら採用に至るまでのプロセスを

解説します。

定 15社 (要申込)

※希望者多数の場合は人数制限を行います。

申 福岡県地域雇用創造協議会
(☎0948・26・5520)

※詳細は飯塚地域雇用創造協議会HPでご確認ください。

「緑化講習会」受講者募集

時 7月8日☐13時半〜16時
所 庄内保健福祉総合センターハ
ーモニ

内 庭木の剪定と管理

定 25人 (先着順)

期 7月7日☐まで

申 福岡県緑化センター管理事務所
所 (☎0943・72・1193)
FAX 0943・72・1558)

※参加希望者は電話またはFAXでお申し込みください。(月曜日休館)

甲種防火管理再講習

時 8月2日☐10時〜正午
所 飯塚地区消防本部

期

①優先受付 (飯塚市・嘉麻市・桂川町に居住または勤務している人)

6月5日☐〜9日☐

②一般受付

6月12日☐〜7月7日☐

定 30人

料 2000円

申 飯塚地区消防本部予防課
(☎0948・22・7607)

8時半〜17時 (土、日、祝日を除く)

※申込書は、飯塚地区消防本部ホームページに掲載しています。

オストメイトのための研修会

対 人工肛門・人工膀胱を持つオ
ストメイトやその家族、医療・
介護関係者など

時 7月2日☐13時〜15時

所 サン・アビリティーズいづか
内 外泊、外出及び入浴の際のパ
ウチの貼り方と注意事項

●講師 飯塚市立病院認定看護
師

問 日本オストミー協会福岡県支
部 鈴木

(☎080・1215・1021)

福岡県障がい者ITサポート事業養成講習会

障がいのある人に対しパソ
コンを活用した社会参加を促進す
るため、パソコンボランティア
の養成講習会を開催します。

対

①修了後、ボランティアとして
登録し活動できる人

②自宅にパソコンがあり現在使
用中の人

時 7月から8月まで計5回
10時半〜15時半

所 福岡県総合福祉センター(フ
ローバープラザ)

定 15人

申 福岡県身体障害者福祉協会
(☎0922・584・6067)
FAX 0922・584・6070)

福岡県盲ろう者通訳・介助員養成研修会

目と耳が不自由な人のコミュ
ニケーションと移動支援のため
の通訳介助員養成研修会を開催
します。

対

①修了後、通訳介助員として登
録し活動できる人

②手話、点訳、朗読及びガイド
ヘルパー等に従事している人

時 7月から9月まで計9回
10時〜16時

所 福岡県総合福祉センター(フ
ローバープラザ)

定 20人

申 福岡県身体障害者福祉協会
(☎0922・584・6067)
FAX 0922・584・6070)

赤十字講習

身近な人を救うため、とっさの手当や日常生活での事故防止など、健康安全に関する知識や技術を学べる講習を開催します。

詳しくは、日本赤十字社福岡県支部にお問合せまたは日本赤十字社福岡県支部ホームページをご覧ください。

対 満15歳以上

救急法

日常生活における事故防止や救命・応急手当など

水上安全法

水の事故から人命を守る救助方法や応急手当

健康生活支援講習

健康増進の知識や高齢者に対する役立つ介護技術など

幼児安全法

乳幼児に対する事故防止や応急手当、看病の仕方など

申 日本赤十字社福岡県支部 事業課 講習普及係

㊚ 092・523・1172

シニア健康教室

対 市内在住の60歳以上で健康な方

時 6月15日 ㊚・28日 ㊚

7月12日 ㊚・27日 ㊚

内 シニア向きの体操、血圧測定・健康相談

● 講師 飯塚市保健師2人

定 各日程10人(先着順)

所 飯塚本町商店街

シルバーストップふれあい

内 飯塚市シルバー人材センター

㊚ 0948・28・1212

男女共同参画推進補助事業

映画『ヒロシマへの誓い』サイロ節子とともに』上映会

時 6月18日 ㊚13時半〜15時

所 庄内交流センター別館ミニシアター室

定 40人(要申込)

託 有(無料、6カ月〜就学前まで、6月9日迄までに要申込)

申 男女共同参画推進センター(サンクス)

㊚ 0948・22・7058

FA 0948・22・3609

無料健康教室

時 6月14日 ㊚14時〜16時

所 多目的ホール

定 60人(先着順) ※要予約

託 『新講座』やさしいパステル画

教室』無料体験会開催!

時 6月14日 ㊚10時20分〜11時50分

分 ※要予約

所 研修室1の1

● 講師 野田博生さん

(日本美術家連盟会員)

7月より第2・4水曜開講(予定)

料 月謝3500円

フリーマーケット開催および出店者募集

時 6月18日 ㊚9時半〜13時

所 多目的ホール



所 飯塚コスモスコモン

料 1000円(全席自由)

内 飯塚コスモスコモン

㊚ 0948・21・0505

×横2.0m)あたり8000円の

出店負担金が必要です

※要予約(17区画)

申 6月1日 ㊚から

※食料品・薬の出品は不可

野田博生パステル画展

時 6月3日 ㊚〜14日 ㊚

※最終日は17時まで

大石五郎葉っぱの切り絵展

時 6月15日 ㊚〜30日 ㊚

※最終日は正午まで

筑豊山野草展示会

時 6月17日 ㊚10時〜17時

6月18日 ㊚10時〜15時半

所 研修室1の1・1の2

※会員募集中!

ロビーコンサート

一六荘/フォークグループ演奏会

時 6月18日 ㊚11時〜

季節の湯 紫陽花の湯

時 6月16日 ㊚10時〜21時

※入浴料が必要です。

申 穂波福祉総合センター

㊚ 0948・21・6330

FA 0948・21・6332

休館日 火曜日



手話コーナー

「家はどこですか。」

「手話」は、動きのある言語です。その動きを伝えるために、動画にまとめているのでご覧ください



家

屋根の形を作るしぐさ



どこ(場所+何)

指を軽く曲げておさえるようなしぐさ



人差し指を左右に振るしぐさ

飯塚市犯罪被害者等支援条例 の施行について



犯罪被害者等支援シンボルマーク
「ギョっとちゃん」

飯塚市では、令和5年4月1日に、『飯塚市犯罪被害者等支援条例』が施行されました。

この条例は、犯罪被害者等が受けた被害の回復及び軽減を図ることを目的として制定されたものです。本庁3階の防災安全課に犯罪被害者等支援窓口を設置し、犯罪行為により不慮の死を遂げた人の遺族や重傷病を負った人を対象に見舞金を支給します。

- 遺族見舞金 30万円
- 傷害見舞金 10万円

私たちは社会生活を送る上で、ある日突然、事件や事故に巻き込まれ、不幸にして大きな怪我を負い、時には生命を奪われるという犯罪の被害者になる可能性が絶対にはありません。

犯罪の被害者となった本人だけでなく、その家族又は遺族が受ける被害には、

- 一次的被害(犯罪によって直接被る被害)
- 二次的被害(マスメディアの取材や捜査、裁判の過程で加重的に受ける被害)
- 三次的被害(社会的支援体制が未整備のため、通常 of 社会生活を送ることに支障を来す被害)

の3つの態様があると言われています。

犯罪被害者等は、事件が解決した後であっても、長期間にわたって精神的・経済的にも厳しい状況に置かれるなど、日常生活を送ることが困難になる場合があります。

警察では、主に犯罪被害者等に対する初期的な支援を行い、自治体では行政支援を通じて、犯罪被害者等に対する中長期的な支援を行います。



犯罪の被害者等が少しでも早く被害から回復し、再び平穏な生活を営むことができるようになるため、また、犯罪被害者等を社会全体で支えていくという気運を醸成し、誰もが安心して暮らすことのできる地域社会を実現できるよう、これまで以上に警察、関係機関と緊密に連携協力するとともに、更なる支援体制の強化に向けて取り組んでいきます。

HP

🔍 飯塚市 犯罪被害者等支援条例

<https://www.city.iizuka.lg.jp/bosaisekatsuanzen/hanzaihigaisya/keihatu.html>



休日在宅当番医のご案内 (診療時間 9:00~17:00)

【凡例】(内)…内科、(小)…小児科、(外)…外科、(整)…整形外科、(リ)…リハビリテーション科、(耳)…耳鼻咽喉科、(胃)…胃腸科、(胃内)…胃腸内科、(消)…消化器科、(消内)…消化器内科、(消外)…消化器外科、(循)…循環器科、(循内)…循環器内科、(糖内)…糖尿病内科、(呼)…呼吸器科、(皮)…皮膚科、(脳)…脳神経外科、(神)…神経内科、(泌)…泌尿器科、(眼)…眼科、(産)…産婦人科、(ア)…アレルギー科、(総)…総合診療科、(放)…放射線科

| | | | | | |
|--------------|--|--|--|---|---|
| 6月4日 (日) | 飯塚市飯塚19-20 松浦医院 (内) 0948-22-3657 | 飯塚市花瀬87-1 児嶋病院 (内)(外)(脳) 0948-22-1498 | 飯塚市本町1162-8 長谷川整形外科医院 (整) 0948-23-0035 | 飯塚市平塚88-2 塚本クリニック (内)(消)(外) 0948-72-4388 | 嘉麻市鴨生651-4 平野医院 (内)(小)(ア) 0948-42-1125 |
| 6月11日 (日) | 飯塚市庄司36-5 まつなり医院 (内)(小) 0948-22-0643 | 飯塚市目尾1256-14 坂本医院 (内)(皮) 0948-21-0076 | 飯塚市伊岐須640-1 ふくはだ皮ふ科 クリニック(皮) 0948-26-2277 | 飯塚市楽市141-2 徳永眼科医院 (眼) 0948-25-0011 | 嘉麻市上山田431-10 松井医院 (内) 0948-52-0465 |
| 6月18日 (日) | 飯塚市鯉田2517-201 弥永内科小児科医院 (内)(小) 0948-24-8680 | 飯塚市勢田1286-4 佐藤医院 (内) 0948-92-0006 | 飯塚市吉原町10-6 青山外科医院 (外)(整) 0948-22-0212 | 飯塚市堀池254-1 なかおクリニック (内) 0948-21-5755 | 嘉麻市飯田157 吉國医院 (小) 0948-62-2074 |
| 6月25日 (日) | 飯塚市潤野855 二宮医院 (内)(小) 0948-22-3272 | 飯塚市伊川1243-1 社会保険二瀬病院 (内) 0948-22-1526 | 飯塚市吉原町10-6 青山外科医院 (外)(整) 0948-22-0212 | 飯塚市小正40-1 西園内科クリニック (内) 0948-24-9308 | 嘉麻市大隈町1118-3 吉原医院 (内)(外) 0948-57-0355 |

医療機関、診療科等が変更となったり、やむを得ず休診となる場合がありますので、当日の新聞紙面もしくは医療機関への連絡など、今一度ご確認をお願いします。

医療あれこれ

テーマ:子宮頸がんを予防するために、いま知っておきたいこと
~10代でワクチンを! 20歳からは検診を!~

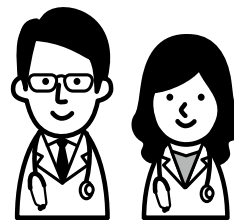

飯塚市立病院

薬剤室長

やました たかし
山下 崇

子宮頸がんとは、子宮の入り口部分(頸部)にできるがんです。日本においては、年間約10,000人が子宮頸がんを発症し、毎年約2,900人の女性が亡くなっています。子宮頸がんは出産年齢期の20~30歳代の女性に発見されるケースの多いがんであり、発症率は年々増加しています。妊娠の検査中に子宮頸がんと診断される例もあります。

初期の子宮頸がんには、ほとんど自覚症状がありません。進行すると、生理に関係がない出血がある、茶色のおりものが増える、悪臭を伴う、下腹部や腰が痛むなどの症状が出てきます。子宮頸がんの原因はヒトパピローマウイルス(以下HPV)です。HPVはありふれたウイルスで、異性との性経験のある女性の84.6%が、一生に一度はHPVに感染すると推計されています。通常は感染しても自然に排除されますが、長い間感染が続いた場合、細胞が少しずつ、がん細胞へと変化していくことがあります。

子宮頸がんの予防はワクチン接種と検診です。ワクチンは子宮頸がんを100%予防できるわけではありません。国の指針としては、20歳以上の女性において、2年に1回の検診が推奨されています。次にワクチンですが、公費によりHPVワクチンの接種が可能で、小学6年生~高

校1年生相当の女子は公費(無料)で接種することができます。今ならキャッチアップ期間で、平成9年度から平成18年度生まれまでの女性の中で、過去にHPVワクチンをまだ合計3回接種されていない方も公費の対象となります(令和4年4月~令和7年3月までの3年間)。また、令和5年4月から、「シルガード9」という新薬も公費で受けられるようになりました。シルガード9には、9つのHPV型に対する抗体が作られます(それまでは4つの型でした)。子宮頸がんの原因となるHPV型の88.2%をカバーします。シルガード9は年齢によって接種回数異なり、2回もしくは3回行います。事前に医師に接種回数を確認してください。

残念ながら日本は、病気にならないための予防医学の取り組みがなかなか浸透していません。実際に子宮頸がん検診の受診率は43.7%、HPVワクチンの接種率は1.9%(令和元年)と先進国の中でも非常に低い水準で推移しています。子宮頸がんは予防することが出来るがんです。『10代でワクチンを! 20歳からは検診を!』これを合言葉にしていきましょう。

6月子育て支援センター イベント



【開所日】月曜日～土曜日(街なか子育てひろばは、日曜・祝日も開いています)
 【開所時間】8時半～17時
 イベントの内容は6月11日～7月10日の一部抜粋です
 イベント参加には予約が必要なものがありますので各施設にお問合せください。

| | 住 所 | TEL & FAX |
|-------------|-------------------------|--------------|
| 街なか子育てひろば | 本町 11-10 (よかもん通り) | 0948-22-3809 |
| 筑穂子育て支援センター | 長尾 1242-1 (筑穂支所 3 階) | 0948-72-2970 |
| 庄内子育て支援センター | 綱分 791-4 (旧サンシャイン横) | 0948-82-0089 |
| 顕田子育て支援センター | 鹿毛馬 2328-2 (旧サンシャインかいた) | 0948-92-0333 |
| 穂波子育て支援センター | 秋松 408 (穂波交流センター 2 階) | 0948-21-0066 |

※印の申込等は立岩交流センターへ 0948-23-6000

| 日 曜 | 時間 | イベント内容 | 予約受付開始 | 場所 | 問合せ先 |
|--------|------------------|------------------------------|---------|-------------------|------|
| 6/12 月 | 9時半～11時半 13時～15時 | スクラップブック(写真を持って来てね！) | 予約不要 | 穂波子育て支援センター | 穂波 |
| | 10時半～11時半 | 福祉センターで遊ぼう | 予約不要 | 筑穂保健福祉総合センター | 筑穂 |
| 13 火 | 9時半～11時半 13時～15時 | スクラップブック(写真を持って来てね！) | 予約不要 | 穂波子育て支援センター | 穂波 |
| | 10時半～11時半(10時受付) | 合同育児講座 人形ボードヴィルドラさんが飯塚に帰って来る | 6/6(火) | 旧サンシャインかいた多目的ホール | 顕田 |
| 14 水 | 10時～ | おんぶと抱っこのお話 (助産師:梶嶋陽子さん) | 予約不要 | 街なか子育てひろば | 街なか |
| | 10時半～11時 | かててDEおはなし! | 予約不要 | 穂波交流センター1階キッズスペース | 筑穂 |
| 15 木 | 10時半～11時半 | 親子リトミック | 6/7(水) | 筑穂子育て支援センター | 筑穂 |
| | 13時～15時 | 木藤先生の発達相談 | 予約不要 | 庄内子育て支援センター | 庄内 |
| | 10時～11時半 | 木藤先生の発達相談 | 予約不要 | 穂波子育て支援センター | 穂波 |
| | 10時半から | お誕生日会6月生まれ | 6/1(木) | 穂波子育て支援センター | 穂波 |
| 16 金 | 8時半～17時 | 手形・足形アート | 予約不要 | 顕田子育て支援センター | 顕田 |
| | 10時～ | きらきらひろば 元気にあそぼう | 6/9(金) | 穂波福祉総合センター | 街なか |
| 17 土 | 10時～11時半 | フリートークタイム「寝かせつけ」 | 6/9(金) | 庄内子育て支援センター | 庄内 |
| | 8時半～17時 | 手形・足形アート | 予約不要 | 顕田子育て支援センター | 顕田 |
| | 10時半～11時半 | 手形・足形アート | 予約不要 | 顕田子育て支援センター | 顕田 |
| 20 火 | 10時～11時半 | 木藤先生の発達相談 | 6/10(土) | 顕田子育て支援センター | 顕田 |
| | 10時半～ | プレーパーク「しゃぼん玉あそび」 | 6/13(火) | 庄内生活体験学校 | 庄内 |
| 21 水 | 10時半～ | 制作「七たかざり」 | 予約不要 | 街なか子育てひろば | 街なか |
| | 10時半～11時半 | お絵かきワークショップ | 6/13(火) | 筑穂子育て支援センター | 筑穂 |
| 22 木 | 10時15分～11時15分 | 親子ヨガ(6組) | 6/14(水) | 穂波交流センター2階和室 | 穂波 |
| | 10時半～ | お散歩 | 予約不要 | 街なか子育てひろば出発 | 街なか |
| | 10時～10時45分 | ベビーマッサージ(4組、初めての方優先) | 6/15(木) | 穂波交流センター2階和室 | 穂波 |
| 23 金 | 10時半～11時半 | たのしいペーパーサート | 予約不要 | 筑穂子育て支援センター | 筑穂 |
| | 9時半～11時半 | おはなし!おはなし! | 予約不要 | 庄内図書館 | 庄内 |
| 24 土 | 10時半～11時半 | おたんじょう会・身体測定 | 予約不要 | 筑穂子育て支援センター | 筑穂 |
| | 9時半～11時半 | 出張支援センター「おいしいパン作り」 講師:入江尚美さん | 6/5(月) | 立岩交流センター | ※ |
| 26 月 | 10時～11時半 | えだまめちゃんの日 | 6/1(木) | 旧サンシャインかいた多目的ホール | 顕田 |
| | 10時半～11時半 | ハハコの何でも相談室(助産師:梶嶋陽子さん) | 予約不要 | 庄内子育て支援センター | 庄内 |
| 27 火 | 10時半～ | 福祉センターで遊ぼう | 予約不要 | 筑穂保健福祉総合センター | 筑穂 |
| | 10時半～11時半 | お話し会・お誕生会 | 予約不要 | 街なか子育てひろば | 街なか |
| 28 水 | 10時半～11時半 | プレーパーク | 6/20(火) | 顕田子育て支援センター前広場 | 顕田 |
| | 10時15分～11時半 | かててひろば「七たまつり」 | 6/21(水) | 穂波交流センター1階大ホール | 穂波 |
| 7/1 土 | 9時半～11時半 13時～15時 | スクラップブック(写真だけ持参してね) | 予約不要 | 庄内子育て支援センター | 庄内 |
| | 9時半～11時半 13時～15時 | スクラップブック(写真だけ持参してね) | 予約不要 | 庄内子育て支援センター | 庄内 |
| 3 月 | 10時半～11時半 | 親子ヨガ | 6/26(月) | 筑穂子育て支援センター | 筑穂 |
| | ～11時 | 身体測定 | 予約不要 | 街なか子育てひろば | 街なか |
| 4 火 | 10時～11時半 | ハハコの何でも相談室(助産師:梶嶋陽子さん)&身体測定 | 予約不要 | 穂波子育て支援センター | 穂波 |
| | 10時～11時半 | フリートークタイム「暑さ対策」 | 6/29(木) | 庄内子育て支援センター | 庄内 |
| 6 木 | 10時～11時半 | 0歳からできる生活習慣 講師:芳野仁子さん | 6/29(木) | 顕田高齢者福祉センター | 顕田 |
| | 10時半～ | 5つの支援センターによる合同講座「親子音楽遊び」 | 6/28(水) | 穂波福祉総合センター | 街なか |
| 10 月 | 10時～ | こんにちはあかちゃん 対象:生後8ヶ月位まで | 予約不要 | 街なか子育てひろば | 街なか |
| | 9時半～11時半 13時～15時 | スクラップブック(写真を持って来てね！) | 予約不要 | 穂波交流センター1階キッズスペース | 穂波 |
| | 10時半～11時半 | 福祉センターで遊ぼう | 予約不要 | 筑穂保健福祉総合センター | 筑穂 |

初心者が通いやすい
 テニススクール
 「レッツ!テニス
 パーク飯塚」

私たちコーチがテニスの
 「楽しさ」・「面白さ」を
 丁寧にお伝えします♪

祝!オープンして3年!

無料体験レッスン受付中!

テニスを始めるなら、まずは無料体験へ!

右記のQRコードを読み取るとホームページがご覧いただけます。
 無料体験のご予約は、「0948-82-3131」で承っております。



休館日のお知らせ

【飯塚】5日・12日・20日(火)・26日
【ちくほ・穂波】5日・12日・19日・26日
【庄内】5日・6日～14日・19日・26日
【額田】土・日・祝日

子育て支援講座① 「フォト教室」

対象：幼児とその保護者
とき：6月27日(火) 10時半～11時半
場所：庄内図書館 2階 研修室
講師：松本 さとみ さん
(庄内子育て支援センタースタッフ)
定員：10組(先着順)
申込み・問合せ：庄内図書館 6月15日(木) 9時半～

<庄内図書館 休館のお知らせ> 6月6日(火)～14日(水)

蔵書点検のため上記の期間休館します。
期間中、ご不便をおかけしますがよろしくお願いいたします。

ちくほ図書館まつり

6月9日(金)～11日(日) 9時半～18時

◆Pick Up!

10日(土) 11時～ スペシャルおはなし会
大人も子どもも参加できます！

他にも
開館20周年記念式典・ブッカーかけ(要予約)
ハンドマッサージ講座(要予約)・
ボードゲーム体験会(要予約)・クイズ探検・
スペシャルくじの日・リサイクル本の提供など
楽しいイベントたくさん！

詳細はポスター・ホームページをご覧ください。
問合せ：ちくほ図書館

飯塚市立図書館に関する
「もっと知りたい!」はこちら
お電話・FAXでの
お問合せもどうぞ

飯塚市立図書館
ホームページ
www.iizuka-library.jp



公式 Twitter
「ぼたぼんのつぶやき」
@iizukacity_lib



公式 Instagram
iizuka_library_official



飯塚図書館 (☎0948-22-5552/FAX0948-22-5770) 9時半～19時
ちくほ図書館 (☎0948-72-3849/FAX0948-72-3854) 9時半～18時
庄内図書館 (☎0948-82-4155/FAX0948-82-2188) 9時半～18時
穂波図書館 (☎0948-29-1172/FAX0948-29-1172) 9時～17時
額田図書館 (☎0948-92-3760) 9時～17時
✉ info@iizuka-library.jp

※イベントは中止となる可能性があります。最新の情報はホームページでご確認ください。

環境コラム 緑のカーテンで涼しくすごそう!

6月は環境月間です。地球温暖化対策として家庭で気軽に取り組める「緑のカーテン」を始めてみませんか?

「緑のカーテン」ってなに?

「ゴーヤ」や「アサガオ」、「キュウリ」などのつる性の植物をネットにからませて、夏の日差しをさえぎる「自然のカーテン」のことです。

「緑のカーテン」の効果は?

・省エネ効果

たくさん茂った葉が窓から入る直射日光をさえぎるので、室内温度の上昇を抑え、エアコンの使用を最小限にすることができます。日差しが持つ熱エネルギーの約80%をカットする効果があります。

・二酸化炭素を吸収

植物の光合成で、発生する二酸化炭素を吸収し、代わりに酸素を排出します。

・花や実を楽しめる

植物の観賞や、果実を収穫したあとは料理に使用することもできます。

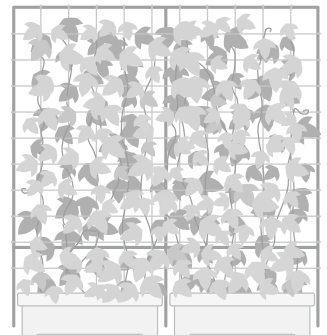

飯塚市では「緑のカーテンエコプロジェクト」として、今年度も5月下旬に苗を配付しました。たくさんのお申込み、ありがとうございました。また、飯塚市役所本庁舎2階屋上広場にて緑のカーテンを栽培中です。お越しの際は、是非お立ち寄りください!



●お問合せ 環境整備課 環境推進係 (☎内線 1653)

無料相談コーナー 6月



| 相談内容 | 予約 | とき | ところ | 申込み・問合せ |
|---|----|--|---|--|
| 夜間納税相談(納付受付、口座振替、納税に関する相談など) | 不要 | 1日・8日・29日 17時15分～19時 15日・22日 17時15分～20時 | 税務課(☎内線1062～1068) ※今月の納期は「市県民税・国民健康保険税」です。 | |
| 女性のための 女性弁護士による 法律相談 女性相談員による 一般相談 女性相談員による 職場の悩み相談 女性相談員による 就業支援相談 | 要 | 8日・22日 13時～16時 | | 男女共同参画推進センター「サンクス」 (☎0948-22-7058) |
| | 優先 | 7日・14日・21日・28日 13時～16時 | イイツカ コミュニティセンター または飯塚市役所本庁 | |
| | 要 | 7日 10時～正午 | | |
| | 要 | 15日 10時～正午 | | |
| 行政相談 (行政に関する苦情、意見・要望など) | 不要 | 8日 13時～15時 21日 13時～15時 | 市民交流プラザ 飯塚市役所本庁 | 市民活動支援課 (☎内線1437) |
| 法律相談※年度(4～3月)で1人1回 (相続、離婚、借金、交通事故など) | 要 | 平日13時～16時 毎週木曜日17時～19時 | 飯塚法律相談センター (☎0948-28-7555) 飯塚市役所本庁 | 市民活動支援課(☎内線1437) |
| くらしの手続き無料相談会(成年後見制度、相続、官公庁署への許認可申請手続きなど) | 不要 | 23日 13時～16時 | 飯塚市役所本庁 | 市民活動支援課 (☎内線1437) |
| 法テラス無料法律相談会(※予約の電話の際に要件等を確認します) | 要 | 15日 13時～16時 (相談時間30分) | 福岡法務局 飯塚支局 | 法テラス福岡 (☎050-3383-5502) |
| 専門家による外国人無料相談会 (外国人ビザ、雇用、国際結婚など) | 不要 | 20日 13時～16時 | 飯塚市役所本庁5階 北会議室 | 国際政策課 (☎内線1647) |
| 年金相談 | 要 | 6日・13日・27日 10時～正午、13時～16時 | 立岩交流センター | 直方年金事務所 (☎0949-22-0891) |
| 精神障がい者家族相談員による相談会 | 不要 | 10日 13時半～16時 | サン・アビリティーズ いづか | いづみ会 (☎090-5386-4116) |
| 人権について 人権相談出張窓口 | 不要 | 1日・15日 10時～正午 | 筑穂人権啓発センター | 人権・同和政策課 人権相談ダイヤル ☎ 0948-43-4764 FAX 0948-23-7048 |
| | | 14時～16時 | 穂波人権啓発センター | |
| | | 12日・26日 10時～正午 | 庄内交流センター別館 | |
| | | 14時～16時 | 額田交流センター | |
| 人権相談 | 要 | 平日8時半～17時15分 | 飯塚市役所本庁4階 | |
| | 不要 | 平日8時半～17時 | NPO法人人権ネットいづか | ☎/FAX 0948-24-7582 |



飯塚市の人口と世帯(前月比)

※住基と外国人の合計人口・世帯数

| | | |
|-----|---------|--------|
| 総人口 | 125,272 | (+113) |
| 男 | 59,673 | (+76) |
| 女 | 65,599 | (+37) |
| 世帯数 | 63,587 | (+208) |

令和5年4月末現在

| 本場 | 飯塚 | 2日 10時～12時 オートレース宇土杯争奪戦 26日 10時～12時 チャリロト杯ミッドナイトオートレース |
|----|------------------|---|
| | 場外発売 | 伊勢崎 |
| 浜松 | | 8日 10時～12時 普通開催(アーリー) |
| | | 17日 10時～12時 普通開催 |
| 山陽 | | 5/29日 10時～12時 普通開催 |
| | | 12日 10時～12時 普通開催(ナイター) |
| | | 21日 10時～12時 G II 小林啓二杯 |
| 川口 | | 3日 10時～12時 普通開催(ナイター) |
| | | 15日 10時～12時 普通開催(ナイター) |
| | 26日 10時～12時 普通開催 | |

飯塚オート開催日程

6月

| 日時 | 教室名 | 内容 | 定員 | 参加費 | 申込期限 |
|-----------------------------|--------------------------|---|-----|-------------------|--------------|
| 6月25日(日) 10時～正午 | 生ごみ処理器作り | 黒土のバクテリアパワーで生ごみを分解！ 生ごみ処理器を作りましょう。 | 10人 | 500円 | 6月17日 (土) |
| 7月1日(土) 10時～12時半 | 新聞コサージュ作り | 古新聞のカラーページでコサージュを作りましょう。 | 10人 | 1人300円 | 6月27日 (火) |
| 7月2日(日) ・4日(火) 10時～正午 | 子ども服交換会 | サイズが合わなくて着られない子ども服を交換しましょう。 | - | 無料 | 当日可 |
| 7月9日(日) 10時～正午 | 自然体験プログラム おさんぽ「いいねん！」 | 勝盛公園でおさんぽといきものさがし！ ☆未就学児とその保護者の方が対象です。 | 10人 | 1人200円 【資料費含む】 | 7月7日 (金) |
| 7月9日(日) 13時～15時 | 自然体験プログラム おでかけ「いいねん！」 | 勝盛公園でいきものさがし！ ☆小学生以上の児童とその保護者の方が対象。 | 20人 | 1人200円 【資料費含む】 | 7月7日 (金) |
| 7月11日(火) 10時～15時 | PPバンドかご作り | PP (ポリプロピレン) バンドでかごを作りましょう。 ※全2回で完成、2回目は18日(火)の予定です。 | 10人 | 全2回で 1500円 | 7月4日 (火) |

シェアデイ(第三金曜日は分け合う日) 6月16日(金) 9時～15時 ※詳細はお電話でお問合せください。



※申込期限前でも、定員になり次第、参加の申込受付を終了します。

※詳しくはエコ工房ホームページ(<http://eco-kobo.com>)をご覧ください。

●申し込み・問合せ 飯塚市リサイクルプラザ エコ工房 飯塚市吉北118-2 (☎/FAX 0948-22-5679)

市民交流プラザ

6月イベント

あいタウン2階
(☎0948-21-6711)
毎週水曜日休館

| 日時 | 名称 | 内容 | 問合せ先 |
|----------------------------|-------------------------|---|-------------------------------------|
| 4日(日) 13時半～15時半 | バラ講座 | バラの育て方からバラ庭の作り方。資料代500円 | 宮川ローズガーデンクラブ (☎090-2513-9544) |
| 8日(木) 18日(日) 10時～13時 | 遺言・相続等よろず相談 | 遺言・相続等の心配ごとや手続きについての専門家による無料相談。予約不要(先着順) | 飯塚市高齢者あんしんサポート 松岡(☎0948-26-0555) |
| 8日(木) 13時～15時 | 行政相談 | 行政に関する苦情、意見、要望などご相談ください。 | 市民活動支援課 (☎0948-22-5500 内線1437) |
| 11日(日) 13時～17時 | パソコンつなごう会 (ゆうゆうコース) | ワードとエクセルの連携でワイワイと楽しもう！！ パソコンは持参。資料代500円 | パソコンつなごう会 三上(☎0948-28-7860) |
| 13日(火) 10時半～12時半 | 初級者パソコン・スマホ 質問会 | 初級者パソコン・スマホ質問会。要予約 | 楽々パソコン 高松(☎090-4775-0395) |
| 18日(日) 13時～17時 | パソコンつなごう会 (スマ・タブ研修会) | LINEの再入門でワイワイ楽しもう！！ スマホ・タブレットは持参。資料代500円 | パソコンつなごう会 三上(☎0948-28-7860) |



国際車いすテニス & 飯塚カップ開催

① 4月18日～4月23日、4年ぶりの開催となった天皇杯・皇后杯第39回飯塚国際車いすテニス大会（ジャパンオープン）。

② 男子シングルスは新進気鋭の小田凱人選手が眞田卓選手との日本人対決を制し16歳にして初優勝を飾りました。女子シングルスは上地結衣選手が世界ランク1位のディーデ・デフロート選手に破れたものの見事に準優勝となりました。

③ 大会表彰式では前回の大会優勝者で3月に国民栄誉賞を受賞した国枝慎吾さんがプレゼンターとして登場し、自身の後継者と言われる小田選手の栄誉をたたえました。

④ 多くのボランティアスタッフが支えられ、国内外からの選手達に愛される大会は、「ジャパンオープン最高！」という掛け声により、6日間に渡る大会の全日程を無事に終えました。



飯塚市総合体育館の落成記念として福岡第一（福岡）、福大大濠（福岡）、開志国際（新潟）、東山（京都）の強豪4チームが集結し、2日間にわたり開催された「飯塚カップ」。

チケットは完売し、多くの方が総合体育館を訪れました。6試合総当たり戦を制したのは3試合全勝した開志国際でした。多くの感動がありました。

①寛仁親王妃信子殿下のご臨席を仰ぎ行われた国際車いすテニス開会式（お出迎え）
②左：小田凱人選手 右：眞田卓選手 ③左：ディーデ・デフロート選手 右：上地結衣選手 ④大会後の集合写真
⑤福大大濠 vs 福岡第一 ⑥福大大濠 vs 開志国際 ⑦福岡第一 vs 開志国際 ⑧福大大濠 vs 東山

まちの話題

市内で行われたイベントや活動などを掲載しています。



飯塚ライオンズクラブ様からトルコ・シリア地震救援金を預託いただきました

飯塚ライオンズクラブ様が、2月18日に開催されたトルコ大地震支援チャリティーオークションで得た収益金及び会場に設定した募金箱に寄せられた募金152,453円をトルコ・シリア地震救援金として飯塚市に預託しました。4月6日、同クラブの廣瀬順次会長ご一行様が市役所を訪問、長尾福祉部長に預託金が手渡されました。



幸袋交流センターが完成!～開館式が行われました～

旧目尾小学校跡地に移転建設中であった幸袋交流センターが完成、4月1日より供用開始されることとなり、3月25日、約40名の関係者列席のもと開館式が行われました。

隣接の旧目尾小グラウンドも「健幸」づくりの場として整備される予定で、今後もますます地域の方の交流拠点施設となることが期待されます。



立岩地区まちづくり協議会様からウクライナ支援の募金を預託いただきました

立岩地区まちづくり協議会様が、3月12日に行われた「たていわこどもマルシェ」のバザー等の収益金とマルシェの会場に設置していた募金77,530円をウクライナ支援に係る救援金として飯塚市に預託しました。4月11日、立岩地区まちづくり協議会手島敏雄会長が市役所を訪れ、長尾福祉部長に預託金が手渡されました。



公益財団法人 JKA「補助事業交付式」が開催されました

4月10日、2023年度の公益財団法人 JKA 補助事業（競輪とオートレースの売上の一部が原資となり、社会的問題を解決するための事業として団体等が申請、JKA が採択・支援するというもの）の交付式が飯塚オートレース場にて開催され、飯塚市からは2者（特定非営利活動法人九州車いすテニス協会、社会福祉法人芳寿会）が採択を受けました。

飯塚市内で撮影した風景写真を募集します。

飯塚市では地域の魅力を発信していくため、皆さまが撮影した飯塚市内の写真を下記のとおり募集します。お寄せいただいた写真の中から、毎月1枚を「広報いづか」にて掲載いたします。

- 募集する写真：飯塚市内で撮影した風景写真
- 応募期間：随時募集

◎電子申請（右記QRコード）でご応募できます。

●Instagram #飯塚探し から掲載します。



夕日

撮影場所：
潤野

撮影日：
令和5年4月

撮影者：
廣渡勝也

夕方空を見たら綺麗だったので撮りました。



今月の飯塚市の風景

vol. 045

まちの話題

市内で行われたイベントや活動などを掲載しています。



飯塚市総合体育館 落成式

飯塚市総合体育館が完成、落成式が行われました

旧飯塚市陸上競技場跡地に建設中であった飯塚市総合体育館が完成、4月17日から利用開始となることから、4月15日、多くの来賓・関係者の参加をいただき、飯塚市総合体育館落成式が開催されました。体育館内入口のロビーには野見山暁治氏（文化勲章受章者、飯塚市名誉市民）と市内小学生の共同作品となる陶板レリーフが飾られています。



飯塚市子どもまつりが開催されました

4月16日、コスモスコモン広場で「飯塚市子どもまつり」が4年ぶりに開催されました。飯塚第一中学校のファンファーレと共に子どもまつりがスタートし、積み木・魚釣り・バルーンアートなどのたいけんひろばのほか、子どもたちによるステージ発表、フライドポテトや飲み物など各地域子ども会によるバザー等々、会場はどこを見ても大盛況でした。

HAPPY BIRTHDAY はじめてのお誕生日

6月

申込み 電子申請（右記QRコード）または情報管理課 情報発信係（☎内線 1674・1675）まで電話でお申込みください。
（誕生日の前月1日受付。ただし、土・日・祝日は翌開庁日。
電話：8時半～9時まで 電子申請：0時～9時まで）



荻田

よこやま こてつ
横山 虎徹ちゃん

産まれてきてくれてありがとう。虎徹らしく自分の道を突き進んでね。オイサー！

1日



多田

くしだ こうま
榎田 光真ちゃん

お誕生日おめでとう。いっぱい食べて元気モリモリ大きくなってね♪

3日



楽市

たごもり いっしん
田籠 一心ちゃん

初節句！みんなでお祝いしました♪これからも元気に大きくなってね！！

23日



綱分

まつのぶ よう
松延 葉ちゃん

つかみ食べができるようになってもっと保育園でモテモテになるね。

24日

※受付日時に申込みをいただいた方すべてを掲載します。応募者の人数により、写真などの大きさが変更となる場合があります。ご了承ください。

広告

事前TELで当日診療が可能

ヒロ歯科クリニック

| | | | | | | |
|-------------|---|---|----|---|---|----|
| 受付時間 | 月 | 火 | 水 | 木 | 金 | 土 |
| 9:30~14:00 | ○ | ○ | ○ | ○ | ○ | ○ |
| 16:00~19:30 | ○ | ○ | 休診 | ○ | ○ | 休診 |

柏の森 634-31 (コスモス薬局さん横) 予約制 ☎23-1203
飯塚 ヒロ歯科 検索

広告

「広報いづか」に令和6年3月号まで
有料広告を掲載しませんか？ 募集中!

| | | | | | | |
|-----|----|-------|---|----|--------------|-------------------|
| 半一段 | 左右 | 85mm | × | 天地 | 48mm (フルカラー) | 一枠/月 25,000円 (税込) |
| 全一段 | 左右 | 173mm | × | 天地 | 48mm (フルカラー) | 一枠/月 50,000円 (税込) |

申し込み 情報管理課 情報発信係 (☎内線 1674)

おかげさまで38年 信頼と実績 施工実績10,000件 住まいのことならおまかせ下さい。
 ◆オール電化システム◆水廻りのリフォーム◆室内の段差解消、手摺の取付 等々

増築 改築 改装 修繕

見積無料

(株)三協増改築センター
 飯塚市目尾657-3 (三協技建棟内) ISO9001:2015 認証取得
TEL(0948)24-8888 三協増改築センター 検索

きたい 以上のことを。
 私たちは、Q-SANです。

九州酸素株式会社 TEL:0948-25-2134
 株式会社九酸 TEL:0948-22-0417
 株式会社九酸ガス住設 TEL:0948-22-6024
 株式会社小竹ガス商会 TEL:09496-2-0425
 有限会社筑穂プロバン TEL:0948-72-1225

九酸・直方ガス 企業グループ

有松病院 検索 診療科目 産科・婦人科・小児科

有松病院
 嘉麻市鴨生824 ☎0948(42)1108

診療内容 産科：妊婦健診、母乳外来、産後ケア、産後手術 婦人科：婦人科一般診療、がん検診、更年期相談、婦人科良性腫瘍手術、不妊相談(タイミング法)
 診療時間 午前 9:00~12:00 【産科・婦人科】月~土 【小児科】火 午後14:00~17:30 【産科・婦人科】月・火・木・金 【小児科】火・木

●子宮頸がん健診クーポンをお持ちの方、お気軽にお電話ください。

ヘアサロン **CARAT** カラット
 あいたウン飯塚店 ☎050-6874-1750
 吉原町6-1 あいたウン(ゆめマート飯塚)2階

男女カット 根元染(ハーブ) カラーグントリートメント付

¥1020 **¥1510**

求人専用☎080-7000-2187 高齢者・プランク有歓迎 1日3HからOK

医療保険で、**自宅や施設で マッサージ**が受けられます。

あなま・マッサージ 福の神 治療院

※マッサージを希望される場合、医師の同意が必要です。
 ※詳しくはお電話ください。

クツー ナシ ナシ
 飯塚店/飯塚市横田821-4 ☎0120-92-7474

エコキュート買い替え キャンペーン!!
 まづはお気軽に お電話を!!

■三菱エコキュート370L フルオートSRT-S376A
 浴室・台所リモコン・脚部カバー付
 メーカー希望小売価格 1,078,550円(税込) **35.2万円** (税込)

工事費 7.7~9.9万円 (税込) ※工事費はエコキュートからエコキュートへの取替をした場合です。
 ★搬入・設備工事・電気工事・既設撤去処分全て含む

■営業所/直方・福岡・北九州・唐津 ☎0948-22-2119
龍王ガス株式会社 龍王ガス 検索

これからの人生を楽しむ家づくり。

1982年創業の経験と実績

株式会社 **筑豊住建**
 筑豊地区10年連続売上No.1(リフォーム産業新聞社2022年9月発表)

飯塚市(0948)25-3323

調査・見積り無料 灯りに集まり 羽を落としよす

シロアリの活動が盛んな季節 **羽アリ**を見たら **お電話ください!**

ANTOSS アントス株式会社 福岡県飯塚市上三緒172-1
 http://antoss.jp メールでの問合せも受付中

アントス シロアリ 検索 ☎0120-888-498

壁みたいな雑貨も販売中!

店舗は、植木・花苗・ガーデン雑貨・手作りオリジナル雑貨など
 ＊ファンタジーウォール＊
 緑あふれる店舗となっております。
 かわいい小物などで花だんがワンランクUPしますよ!
 実店舗にぜひ遊びに来てください!

お家でやベランダ室内にも飾れます!

甘本公園 センチュリーゴルフクラブ オーダーショップ 四季の里
 ヤマダ イオン甘本 大分県道 7号線 7号線 7号線
 日本IC 水元トンネルより約40分 八丁トンネルより約20分 朝倉IC

ガーデンショップ **四季の里**
 【店舗住所】福岡県朝倉市三塚木3412
 【HP】http://www.shikinotosato.com/
 【実店舗】TEL 0946-28-7525 水曜定休 FAX 0946-22-3306